

市報

ちちぶ

かせ
緑風と走ろう 癒しの里

ちちぶ
Cyclo city

2014

2 月号

No.107

平成26年2月10日
毎月1回発行



中近笠鉾、「ふるさと祭り東京」初披露

東京ドームで行われた「ふるさと祭り東京」で、中近笠鉾の曳行が披露されました。1月17日(金)から19日(日)の3日間2回ずつ行われ、笠鉾が動き出すと観客から大きな歓声が上がっていました。また、会場で曳き子の募集をしたところ、たくさんの方の応募があり、みなさん貴重な体験をされました。

平成26年1月1日現在～外国人を含む～

人口/66,942人 (-63人)	出生/34人
男/32,684人 (-28人)	死亡/84人
女/34,258人 (-35人)	転入/82人
世帯/26,332世帯 (-4世帯)	転出/95人

(12月中の人数)

主な内容

- 市・県民税の申告をお忘れなく！…………… 2ページ
- 秩父銘仙が国指定の伝統的工芸品に…………… 4ページ
- 市役所本庁舎および市民会館の建設に向けて…………… 5ページ
- 中期財政計画を見直しました…………… 6ページ
- 各表彰のご紹介…………… 7ページ
- 環境立市ちちぶ…………… 8ページ
- セーフコミュニティだより…………… 10ページ
- ちちぶトピックス…………… 13ページ
- お知らせのページ…………… 14～18ページ
- 平成26年度 市内公民館 講座・クラブ受講生募集…………… 22～27ページ

2月17日(月)～3月17日(月)の期間中、
地区別に各会場で行います

市・県民税の申告を お忘れなく！

申告しなければならない方

- ① 所得の有無に関係なく、平成26年1月1日現在、市内に住所のある方
- ② 市外に居住する方で、市内に事業所、事務所または家屋敷を有する方

申告する必要がない方

- ① 給与所得者で、給与支払者（勤務先）から給与支払報告書が提出されている方
 - ② 公的年金受給者（年金支払者から、市役所へ年金支払報告書が届きます。）
 - ③ 親族の被扶養者になっている方
 - ④ 税務署に所得税の確定申告をする方
- ※①・②については、給与・年金以外に所得のある方は申告が必要です。

申告の対象となる所得

平成25年中（平成25年1月1日～12月31日）の所得

！ 地区別の申告日程および日曜日の申告受付については、市報1月号4ページをご覧ください。

申告の際に持参していただくもの お出かけ前にもう一度チェック☑を！

1	<input type="checkbox"/> 印鑑（朱肉を使用するもの）																												
2	<input type="checkbox"/> 案内通知（送られた方のみ）																												
3	<input type="checkbox"/> 所得計算に必要な資料																												
	<table border="1"> <tr> <td>① 営業所得のある方</td> <td>売上、仕入等の帳簿・決算書・領収書等</td> </tr> <tr> <td>② 給与収入・年金収入のある方</td> <td>源泉徴収票</td> </tr> <tr> <td>③ 不動産所得のある方</td> <td>平成25年度固定資産税課税明細書の写し（該当箇所）</td> </tr> </table>	① 営業所得のある方	売上、仕入等の帳簿・決算書・領収書等	② 給与収入・年金収入のある方	源泉徴収票	③ 不動産所得のある方	平成25年度固定資産税課税明細書の写し（該当箇所）																						
① 営業所得のある方	売上、仕入等の帳簿・決算書・領収書等																												
② 給与収入・年金収入のある方	源泉徴収票																												
③ 不動産所得のある方	平成25年度固定資産税課税明細書の写し（該当箇所）																												
4	<input type="checkbox"/> 控除計算に必要な資料																												
	<table border="1"> <tr> <td>① 医療費控除のある方</td> <td> <p>支払った医療費の領収書等 ※高額療養費など、医療費を補てんする保険金等を受けた場合は、その金額が分かるものも必要となります。</p> <p>領収書（国民健康保険税、介護保険料、後期高齢者医療保険料、国民年金保険料等） ※国民健康保険税、介護保険料、後期高齢者医療保険料は、納付方法により控除対象者は下表のとおりとなります。</p> <p>●社会保険料控除対象者</p> <table border="1"> <thead> <tr> <th>社会保険料の種類</th> <th>納付方法</th> <th>控除が受けられる方</th> </tr> </thead> <tbody> <tr> <td>国民健康保険税</td> <td>年金からの天引き</td> <td>年金受給者</td> </tr> <tr> <td>介護保険料</td> <td>口座振替</td> <td>口座名義人</td> </tr> <tr> <td>後期高齢者医療保険料</td> <td>現金納付</td> <td>保険税を支払った方</td> </tr> <tr> <td rowspan="3">国民年金保険料</td> <td>口座振替</td> <td rowspan="2">口座名義人</td> </tr> <tr> <td>クレジットカード納付</td> </tr> <tr> <td>現金納付</td> <td>保険料を支払った方</td> </tr> </tbody> </table> <p>※社会保険料を口座振替で納付されている方は、1月下旬に郵送された「振替納付済通知書」が必要となります。</p> </td> </tr> <tr> <td>② 社会保険料控除のある方</td> <td></td> </tr> <tr> <td>③ 一般生命保険料・介護医療保険料・個人年金保険料・地震保険料控除のある方</td> <td> <p>領収書または支払証明書等 ※平成18年末までに締結した長期損害保険料（保険期間が10年以上で満期返戻金のあるもの）については、従前の損害保険料控除が適用されます。</p> </td> </tr> <tr> <td>④ 配偶者特別控除のある方</td> <td>配偶者の所得が確認できるもの（源泉徴収票等）</td> </tr> <tr> <td>⑤ 障害者控除のある方</td> <td>障害者手帳または福祉事務所長の証明書</td> </tr> </table> <p>※①・②・③については、平成25年中に支払ったものです。</p>	① 医療費控除のある方	<p>支払った医療費の領収書等 ※高額療養費など、医療費を補てんする保険金等を受けた場合は、その金額が分かるものも必要となります。</p> <p>領収書（国民健康保険税、介護保険料、後期高齢者医療保険料、国民年金保険料等） ※国民健康保険税、介護保険料、後期高齢者医療保険料は、納付方法により控除対象者は下表のとおりとなります。</p> <p>●社会保険料控除対象者</p> <table border="1"> <thead> <tr> <th>社会保険料の種類</th> <th>納付方法</th> <th>控除が受けられる方</th> </tr> </thead> <tbody> <tr> <td>国民健康保険税</td> <td>年金からの天引き</td> <td>年金受給者</td> </tr> <tr> <td>介護保険料</td> <td>口座振替</td> <td>口座名義人</td> </tr> <tr> <td>後期高齢者医療保険料</td> <td>現金納付</td> <td>保険税を支払った方</td> </tr> <tr> <td rowspan="3">国民年金保険料</td> <td>口座振替</td> <td rowspan="2">口座名義人</td> </tr> <tr> <td>クレジットカード納付</td> </tr> <tr> <td>現金納付</td> <td>保険料を支払った方</td> </tr> </tbody> </table> <p>※社会保険料を口座振替で納付されている方は、1月下旬に郵送された「振替納付済通知書」が必要となります。</p>	社会保険料の種類	納付方法	控除が受けられる方	国民健康保険税	年金からの天引き	年金受給者	介護保険料	口座振替	口座名義人	後期高齢者医療保険料	現金納付	保険税を支払った方	国民年金保険料	口座振替	口座名義人	クレジットカード納付	現金納付	保険料を支払った方	② 社会保険料控除のある方		③ 一般生命保険料・介護医療保険料・個人年金保険料・地震保険料控除のある方	<p>領収書または支払証明書等 ※平成18年末までに締結した長期損害保険料（保険期間が10年以上で満期返戻金のあるもの）については、従前の損害保険料控除が適用されます。</p>	④ 配偶者特別控除のある方	配偶者の所得が確認できるもの（源泉徴収票等）	⑤ 障害者控除のある方	障害者手帳または福祉事務所長の証明書
① 医療費控除のある方	<p>支払った医療費の領収書等 ※高額療養費など、医療費を補てんする保険金等を受けた場合は、その金額が分かるものも必要となります。</p> <p>領収書（国民健康保険税、介護保険料、後期高齢者医療保険料、国民年金保険料等） ※国民健康保険税、介護保険料、後期高齢者医療保険料は、納付方法により控除対象者は下表のとおりとなります。</p> <p>●社会保険料控除対象者</p> <table border="1"> <thead> <tr> <th>社会保険料の種類</th> <th>納付方法</th> <th>控除が受けられる方</th> </tr> </thead> <tbody> <tr> <td>国民健康保険税</td> <td>年金からの天引き</td> <td>年金受給者</td> </tr> <tr> <td>介護保険料</td> <td>口座振替</td> <td>口座名義人</td> </tr> <tr> <td>後期高齢者医療保険料</td> <td>現金納付</td> <td>保険税を支払った方</td> </tr> <tr> <td rowspan="3">国民年金保険料</td> <td>口座振替</td> <td rowspan="2">口座名義人</td> </tr> <tr> <td>クレジットカード納付</td> </tr> <tr> <td>現金納付</td> <td>保険料を支払った方</td> </tr> </tbody> </table> <p>※社会保険料を口座振替で納付されている方は、1月下旬に郵送された「振替納付済通知書」が必要となります。</p>	社会保険料の種類	納付方法	控除が受けられる方	国民健康保険税	年金からの天引き	年金受給者	介護保険料	口座振替	口座名義人	後期高齢者医療保険料	現金納付	保険税を支払った方	国民年金保険料	口座振替		口座名義人		クレジットカード納付	現金納付	保険料を支払った方								
社会保険料の種類	納付方法	控除が受けられる方																											
国民健康保険税	年金からの天引き	年金受給者																											
介護保険料	口座振替	口座名義人																											
後期高齢者医療保険料	現金納付	保険税を支払った方																											
国民年金保険料	口座振替	口座名義人																											
	クレジットカード納付																												
	現金納付	保険料を支払った方																											
② 社会保険料控除のある方																													
③ 一般生命保険料・介護医療保険料・個人年金保険料・地震保険料控除のある方	<p>領収書または支払証明書等 ※平成18年末までに締結した長期損害保険料（保険期間が10年以上で満期返戻金のあるもの）については、従前の損害保険料控除が適用されます。</p>																												
④ 配偶者特別控除のある方	配偶者の所得が確認できるもの（源泉徴収票等）																												
⑤ 障害者控除のある方	障害者手帳または福祉事務所長の証明書																												

今年も、市・県民税の申告時期となりましたが、申告のご用意はお済みですか？申告書の提出は、2月17日(月)から3月17日(月)までの期間内に、地区別に指定した日程で受け付けを行います。申告期限日近くになると大変混み合いますので、指定日以外に申告される方は、お早めに申告してください。

問 市民税課市民税担当 ☎22-2209

吉田・大滝・荒川総合支所税務担当

吉田 ☎77-11113 大滝 ☎55-10101 荒川 ☎54-2115

所得税および復興特別所得税(※)の申告は自分で作成してお早めに!

平成25年分の所得税および復興特別所得税の確定申告の相談および申告書の受付は、2月17日(月)から3月17日(月)までです。

申告期限近くになると税務署は大変混雑し、長時間お待ちいただくことが予想されます。申告書は自分で作成して、できるだけお早めの提出をお願いします。

※平成25年分から平成49年分までの各年分については、所得税と併せて復興特別所得税の申告および納付をすることとされています。復興特別所得税の額は、各年分の基準所得税額(原則として、その年分の所得税額)に21%の税率を掛けて計算した金額です。

税務署閉庁日の提出方法

税務署での相談・受付は、閉庁日(土・日曜・祝日等)には行っておりませんが、申告書は郵便や信書便による送付または税務署の時間外収受箱への投函により提出することができます。

納期限は3月17日(月)

申告書の提出後に、納付書の送付や納税通知等による納税のお知らせはありません。忘れずにお近くの金融機関(銀行、郵便局)または税務署窓口で納付をお願いします。

所得税の納税には「振替納税」が便利です

振替納税は、「預貯金口座振替依頼書兼納付書送付依頼書」を3月17日(月)までに提出いただくだけで、指定の預貯金口座から振替納付日に自動的に納税を行うことができます。金融機関等に向く必要もなく、うっかり納期限を忘れることもない、大変便利で確実な納付方法です。

振替納税利用者の振替納付日は4月22日(火)

振替納付日に指定口座の残高が不足していると、



振替納付ができなくなりますので事前にご確認ください。

※預貯金口座はご本人名義のものに限ります。

●**所得税の確定申告は「e-Tax」のご利用を!**

●**e-Taxはこんなに便利!**

- ・国税庁ホームページで作成したデータもe-Taxを利用して提出可能
- ・添付書類の提出省略
- ・還付金がスピーディー
- ・24時間いつでも利用可能

e-Taxを利用するには、電子証明書の取得、ICカードリーダーライターの購入などの事前準備が必要で、詳しくはe-Taxホームページをご覧ください。(「e-Tax」で検索!)

消費税法改正のお知らせ

消費税法が改正され、消費税の税率が4月1日から8%に引き上げられます。国税庁ホームページに「消費税法改正のお知らせ(社会保障と税の一体改革関係)」に特集ページを設けていますので

をご覧ください。

個人白色申告の方は、記帳・帳簿等の保存制度の対象者が拡大されました

これまで、個人の白色申告者のうち、前々年分の収入は前年分の事業所得、不動産所得または山林所得の合計額が300万円を超える方は、記帳と帳簿書類の保存が必要とされてきました。

平成26年1月から、これらの所得を生ずべき業務を行うすべての方が対象となりました。(所得税申告の必要がない方を含みます)。保存制度や記帳の内容の詳細は、国税庁ホームページをご覧ください。

秩父税務署(自動音声案内2) ☎22-4433

バイク・軽自動車の各種変更申請は3月末までに!

軽自動車税は、毎年4月1日現在にバイク・軽自動車を所有している方に課税されます。所有者が転入・転出した場合には、住所変更の手続きを、廃棄・譲渡した場合には、廃車や名義変更の手続きを3月末までにしてください。なお、手続きがされない場合は、その年度の軽自動車税は所有者に課税することになります。また、所有者が死亡したときは、必ず名義変更などの手続きをお願いします。詳細については、下記窓口にお問い合わせください。

車種	取扱窓口
原動機付自転車(125cc以下) ミニカー 小型特殊自動車	市役所市民課 吉田・大滝・荒川総合支所市民福祉課
二輪の軽自動車 (125cc超250cc以下) 二輪の小型自動車 (250cc超)	関東運輸局埼玉運輸支局 熊谷自動車検査登録事務所 ☎050-5540-2027(テレホンサービス)
三・四輪の軽自動車	軽自動車検査協会 埼玉事務所熊谷支所 ☎048-574-1662

※盗難や紛失の場合は、必ず警察へ届け出てから廃車手続きをしてください。
※車種により、取扱窓口が異なります。
※軽自動車は、4月2日以降に廃車や譲渡をされても、その年度分の税金は納めていただくこととなります。

☎市民税課諸税担当 ☎22-2209



秩父銘仙が国指定の伝統的工芸品に



昨年(2013年)の12月26日、経済産業大臣は「秩父銘仙」を国の伝統的工芸品に指定しました。県内では4件目、織物では県内初の指定となりました。

国の伝統的工芸品とは、次の要件を満たした製品が指定されます。

- ①日常生活で使われるもの
- ②製造過程の主要部分が手作り
- ③百年以上継続する伝統的技法によって製造
- ④一定の地域で産地を形成

平成22年に織物技術者らで設立した秩父織物振興協議会は、これまで指定に向けた取り組みを行ってきました。今回の指定



国指定を県知事に報告 (写真左が浅見会長)

により、秩父銘仙の知名度向上と織物産業の活性化が期待されています。

秩父織物振興協議会

浅見武太郎会長の挨拶

長年の悲願であった国指定を受けることができ光栄に思います。秩父銘仙に国のお墨付きが得られたことで、生産者は誇りを持って、ものづくりに励む所存です。

指定を受けた効果として、後継者育成や販路拡大などに国の財政的支援を受けて取り組むことができそうです。この指定がきっかけで、伝統工芸やファッションに興味がある若者たちが後継者となり、次世代に伝統技術を引き継いでくれることを期待しています。

また、所定の品質検査を受けた製品には「伝産証紙」を貼り付けることができ、品質の証明となるだけでなく、「秩父銘仙」というブランドの確立につなげたという考えられています。

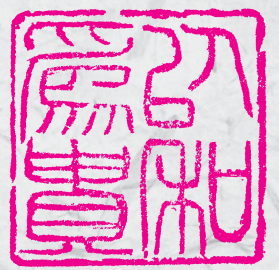

「和を以て貴しと為す」

ふらっと祭り東京2014

市長 久喜 邦康

毎年40万人もの入場者を数える「ふるさと祭り東京2014」が先月10日から19日までの10日間、東京ドームで開催されました。今回は、秩父夜祭の笠鉦の晴れ姿が会場を華やかに彩り、秩父屋台囃子や秩父音頭で大きく盛り上げていただきました。ご協力いただいた関係者の皆様には心から御礼を申し上げます。

さて、岩清水が凍り、作り上げられる氷の芸術、奥秩父の冬の名勝、大滝「三十槌の水柱」には、現在多くのお客様にお越しいただいています。ライトアップされ、



市長 久喜邦康

夜空の下に浮かび上がる幻想的な水柱も見ものです。寒さがやわらいでくる時期を迎えると、氷の芸術ショーも終演となります。今年の氷柱をご覧いただいでいない方は、お早めに一度足を運んでいただきたいと思います。

先月は、今年の仕事始めに当たり、職員に「不惜身命」、この身を削りながらも市の諸問題に対応して乗り越えていき、輝かしい秩父の未来をみんなで作ろう、と訓示いたしました。今年大きな転機を迎えることとして、今まで蓄えてきた基金をいよいよ使う方向に舵を切っていくこととなります。

本庁舎等の建設という大型事業がありますし、ミュージックパークスポーツの森コテージ等の運営形態の変更、秩父まつり会館の改修なども進めていきたいと考えております。市議会3月定例会が間もなく始まります。議員各位をはじめ市民の皆様のご理解を賜り、これらの事業を進めてまいりたいと考えています。

お気軽にお越しください！ふらっと市長室

- 2月19日(水)
 - 9:00~10:00 大滝総合支所
 - 11:00~11:30 伝承館1階
 - 3月12日(水)
 - 9:00~10:00 荒川総合支所
 - 11:00~11:30 伝承館1階
- ※日程は変更される場合がありますのでご注意ください。
- 問 広報広聴課 ☎22-2505

市役所本庁舎および市民会館の建設に向けて

市役所本庁舎および市民会館の建設事業における設計の進捗状況

現在、5月に策定した基本設計を基に、詳細な設計である実施設計を進めています。2月末には設計が完成する予定です。主な内容は次のとおりです。

施設全体

市役所本庁舎、市民会館、歴史文化伝承館を一体的な施設として連携を図る計画としています。また、可能な限り秩父地域産木材を活用していきます。

市役所本庁舎

地上4階、地下1階の建物となります。歴史文化伝承館とも連携した執務室の構成となっています。

【1階】市民利用の多い窓口部門を集約し、歴史文化伝承館とも連絡通路で連携できるような構成されています。

【2階】執務室と市民利用が可能な会議室となっています。市民会館のホール側からも廊下で接続し、歴史文化伝承館とは連絡通路で連携しています。

【3階】執行部の執務室と災害対策本部機能となる諸室を設けています。

【4階】議会部門で、議場はコンパクトかつ、将来を見据えた計画としています。

画としていきます。
【地下1階】機械室等となります。

市民会館

多目的に利用できるよう舞台の間口、広さ、各種設備など計画しています。1階席（建物1・2階部分）約700席、2階バルコニー席（建物3階部分）約300席とし、1,000人規模のイベントが開催できるようになります。

市民ホール部分は、1階のエントランスから、そのままホール1階の客席部分へ入ることができます。市有林など秩父地域産木材を多用した、秩父ならではの空間を演出します。

建設予定地で樹木の仮移植工事を行っています



樹木仮移植前の剪定作業
(秩父宮妃殿下御手植のイチヨウ)

建設予定地にある既存樹木について、工事の支障となる記念樹木等について、構内の一画へ仮移植を行っています。

今後は、外構工事をする中で本移植を進めます。

建設に向けた今後の予定

平成25年度 実施設計完成
平成26～27年度

平成27年度末 竣工
本体工事・外構工事

今後は右のスケジュールのとおり、平成27年度末の建物完成を目指して進めていきます。

市役所本庁舎等建設推進室

☎22-22211

内線54253・54254

市民説明会を開催します。

秩父市役所本庁舎および秩父宮記念市民会館の建設事業概要説明会を開催します。申し込みは不要です。多くの皆さんの参加をお待ちしています。

とき 2月25日(火)午後7時～8時30分

ところ 歴史文化伝承館2階ホール

中期財政計画を見直しました

市では、厳しい財政状況の中で、効率的で健全な行財政運営に努めていますが、税収の増加が見込めず、地方交付税などの依存財源に頼らざるを得ない状況です。また、合併特例債を活用した事業の実施により市債残高は増加しており、計画的な執行が求められています。

今後の財政見通しを的確に把握し、一層の財政健全化を実現していくため、昨年度の中期財政計画を見直し、平成26年度から30年度までの中期財政計画を策定しました。詳しくは、市HPに全文を掲載しましたのでご覧ください。なお、計画は毎年見直します。

今後5年間の財政見直し（普通会計）

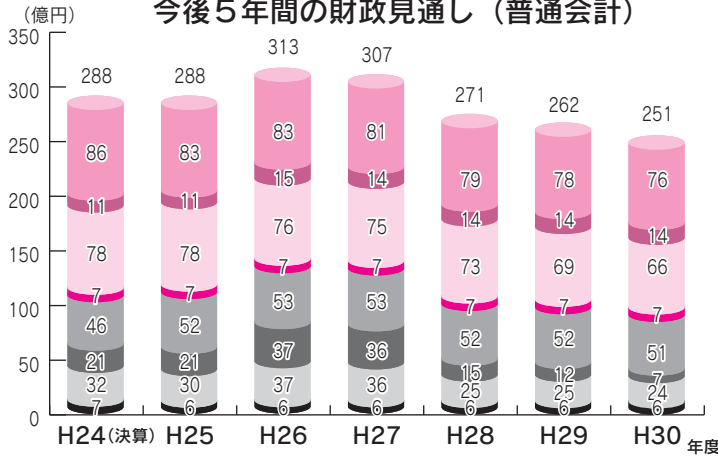

歳入

- 地方税
- 地方譲与税・交付金等
- 地方交付税
- 負担金・使用料等
- 国県支出金
- 繰入金・繰越金
- 地方債
- その他

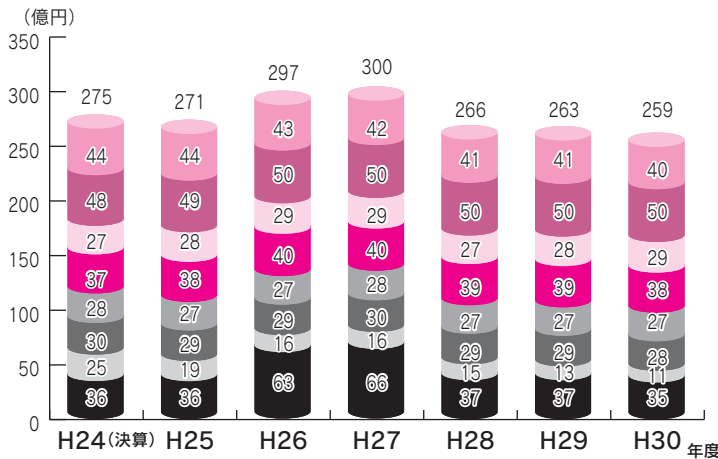

歳出

- 人件費
- 扶助費
- 公債費
- 物件費
- 補助費等
- 繰出金
- その他
- 普通建設事業費

※各グラフに採用した概算値は千万の位で四捨五入しています。数値の詳細は市ホームページをご覧ください。

○主要な歳入見直し

①市税

歳入総額の約30%を占める歳入の柱です。土地価格の下落や家屋の評価替えに伴う固定資産税の減少および景気の低迷や人口減少等による個人市民税の減少により市税全体では漸減傾向にあります。

②地方交付税

歳入の20%以上を占める財源ですが、今後減少傾向にあります。特に、合併特例措置が平成28年度から段階的に減額され、特例措置がなくなる平成33年度には、大幅な減額となってまいります。

○主要な歳出見直し

①人件費

定員適正化計画により職員の削減を進めており、今後も人件費は減額をしていきます。

②扶助費

景気の低迷、高齢化の進行や民間保育園の入所人員増等に伴い年々増加しています。今後も中学生以下の子ども数の減少が見込まれますが、扶助費全体では徐々に増加傾向となる見込みです。

③公債費

本庁舎等の建設計画もあり、できる限り実質的な公債費負担の増加を抑制するため、交付税算入のある有利な市債の発行に努めます。

④普通建設事業費

合併特例債を活用した義務教育施設等の整備を積極的に行ってい

るため、高い数値で推移します。

また、平成26・27年度には本庁舎等の建設を予定していることから大幅な増額となります。その後、地方交付税の合併特例措置の終了に向けて、普通建設事業費を抑えていく必要があります。

○市債残高

合併特例債の活用等もあり、市債残高は増加していきます。しかし、長期的にみると平成29年度をピークに、その後は徐々に減少していく見込みです。

地方債の推移

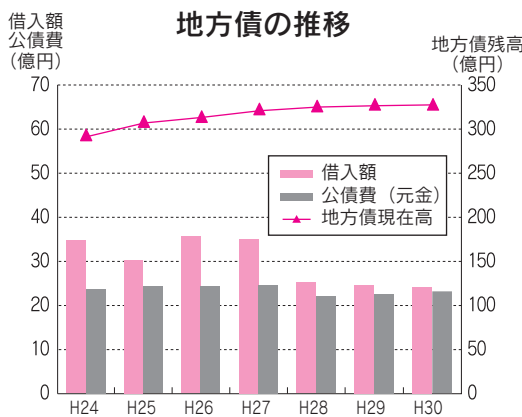

○財政プラン

地方税や地方交付税が大幅な減額となり財政規模が縮小していく見通しを踏まえ、一層の歳出削減努力と歳入の確保により財源の捻出を図ります。

問 財政課 ☎ 22-2203

厚生労働大臣表彰



村山 勇治 氏
(下宮地町)

村山氏は、昭和58年5月から30年以上にわたり社会福祉法人清心会において、理事、理事長、総合施設長を務められています。また、障がいを持つ親の会の組織「埼玉県手をつなぐ育成会」の理事を平成5年5月から20年以上務め、現在は理事長を務めるなど、社会福祉事業・障がい者団体の分野で活躍されています。

シラコバト賞

この賞は、日常、身近なところで住みよい地域社会を実現するため、積極的な活動を地道に続けている個人や団体等に贈られます。市内からは次の2人が受賞されました。



個人の部

● 健やかな心身を育てる活動

柴崎さく江氏(中村町)
武藤 邦夫氏(大畑町)

剣道の県大会で優勝し 全国大会に出場!



秩父市剣道スポーツ少年団(荒川剣友会)の選手6名が、埼玉県スポーツ少年団剣道交流大会(小学生団体の部、中学生個人の部)で優勝し、3月に石川県で行われる全国大会に出場します。

奥左から、浅海芹奈さん(大滝小)、伊藤颯希くん(西小)、福島俊輝くん(荒川中)
手前左から、新井達也くん(荒川東小)、山中真愛さん(荒川東小)、岩田太吾くん(荒川東小)

ご寄附ありがとうございました

次の方々から、社会福祉のために寄附をいただきました。温かな善意に感謝し、ご紹介します。(平成25年11月、12月)

- ▼11月29日、第17回著名郷土画家秀作展・第5回チャリティー新進画家展様(西勝蔵代表)から、車椅子5台
- ▼12月13日、クボバレエアカデミー様(久保栄治代表)から、10,000円

東日本大震災義援金

東日本大震災義援金へ多くの温かいご支援をお寄せいただきありがとうございます。

●1月27日現在 51,035,755円

お預かりした義援金は、日本赤十字社埼玉支部へ送金し、義援金配分委員会を通じて全額被災された方々のもとへ届けられます。義援金をお寄せいただきました個人・団体の皆さんに、心から御礼申し上げます。

※義援金は平成26年3月31日まで受け付けています。

☎社会福祉課 ☎25-5204

県知事表彰

公衆衛生事業功労者

秩父市健康推進員
連絡会秩父支部



清水 公子 氏
(上影森)

秩父市食生活改善推進員
協議会秩父支部



小林セツ子 氏
(久那)

埼玉県保健衛生功労賞

秩父市食生活改善推進員協議会
吉田支部副支部長



坂本 春子 氏
(上吉田)



当日は、高校の部4団体、一般の部8団体が出演し、悪質商法の手口をわかりやすく紹介する寸劇を披露しました。

この度は、高消費生活センター相談員がお話集まりや、PTAの勉強会などにぜひご活用ください。必ず事前に市民生活課へ申し込みください。日程によっては、ご希望に添えない場合もあります。

☎市民生活課 ☎25-5200

チーム「ちちぶハートの輪」 が寸劇グランプリに出場

消費生活センターからのお知らせ

12月25日に彩の国さいたま芸術劇場で行われた、埼玉県主催「消費者を守ろう!クリスマスに贈る『寸劇グランプリ』」に、チーム「ちちぶハートの輪」(秩父市交通指導員教育担当5人)が一般の部に出場しました。

た。チーム「ちちぶハートの輪」は、一般の部に出場し、出場団体の唯一、中学生を対象とした「大ピンチ!!中学生のネットトラブル(ネットにひそむ落とし穴)」と題した寸劇を行い、とても好評でした。

このような消費者被害防止寸劇を取り入れた出前講座を、秩父市では今年度から実施しています。寸劇は、各年代に合わせた内容で行い、寸劇の解説や最新の悪質商法手口などを秩父市消費生活センター相談員がお話します。楽しく、わかりやすく学ぶことができますので、町会の



環境立市 ちちぶ

ちちぶエコ会議「環境賞」発表会

子どもたちの研究成果に賞賛!!

1月19日、第4回低炭素まちづくりフォーラムin埼玉の「実践エコライフ分科会」において、今年度3回目となる「ちちぶエコ会議」が開催され、「環境賞」受賞者への表彰および発表会が行われました。この表彰は、小・中学生の社会科展覧会への出品作品の中から、環境分野で特に優秀な研究作品に「環境賞」を授与するもので、市役所庁内への展示や発表を通じて意見交換することを目的に、昨年度から始まったものです。

今年度は12作品が受賞し、なかでも優秀な5作品は児童による発表が行われました。どの作品も着眼点がよく、独自の視点で研究された優秀な作品ぞろいでした。子どもたちの作品から環境を大切にするためのヒントや方法を受け取り、今後も「ちちぶエコ会議」の活動を通じて、環境についてみんなで考え、地球的規模の課題を地域に在住する皆さんの行動で解決していきたいものです。

問 環境立市推進課 ☎ 22-2378

盛大に開催されました!

第4回低炭素まちづくりフォーラムin埼玉

1月19日、20日に開催された第4回低炭素まちづくりフォーラムin埼玉には、環境分野に関わる市民団体をはじめ、荒川上下流域の環境団体・企業等の皆さん約230人にご参加いただき、過去最高の盛り上がりとなりました。

初日は、国際生態学センター長の宮脇昭先生による基調講演が行われ、その後、5つの分科会で活発な意見交換が行われました。2日目は、ちちぶバイオマス元気村発電所ほか、吉田の街並み散策を開催し、見聞を深めていただきました。

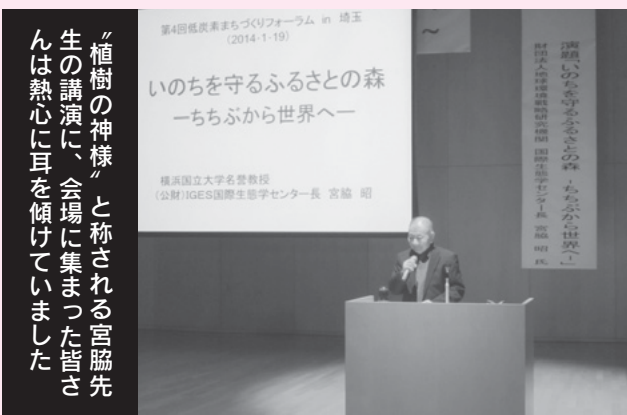

「植樹の神様」と称される宮脇先生の講演に、会場に集まった皆さんは熱心に耳を傾けていました



「環境賞」受賞の子どもたちには、ちちぶエコ会議会長の久喜市長から一人ずつ表彰状が授与されました

問 環境立市推進課 ☎ 22-2378

平成25年度 ちちぶエコ会議による「環境賞」表彰作品

	氏名	学校名	学年	作品名
発表作品	福嶋 柁一朗さん	三沢小学校	3年	ゴミのゆくえ
	稲葉 理志さん	南小学校	4年	プラスチックの研究
	高野 良太さん	南小学校	6年	放射線について
	町田 愛珠さん	横瀬小学校	6年	節電新聞
	村田 一真さん	長瀬第一小学校	6年	世界遺産富士山のごみ問題～はくに出るること～
展示作品	浅見 心奏さん	国神小学校	2年	牛乳パックリサイクル
	豊田 洋透さん	小鹿野小学校	3年	武甲山の歴史について
	村山 遼さん	長瀬第一小学校	4年	埼玉の荒川について
	島崎 祐輔さん	秩父第一小学校	5年	妙見七つ井戸
	大澤 寛斗さん	尾田蒔小学校	6年	てんぷら油で車が走る?
	根岸 宣さん	皆野小学校	6年	太陽光発電でエコ生活
	原島 愛白さん	荒川中学校	3年	ゴミの分別～3Rで循環型社会へ～

公共工事の入札結果

(税込500万円以上)

入札契約方法	契約日 【完成予定】	事業名 【事業場所】	予定価格 【契約金額】 (税込/円)	率 ※	契約業者	工事担当課	入札契約方法	契約日 【完成予定】	事業名 【事業場所】	予定価格 【契約金額】 (税込/円)	率 ※	契約業者	工事担当課
一般競争入札	12月26日 【3月】	森林管理道大達原線開設工事(1工区) 【大滝地内】	39,994,500 【33,884,550】	84.72%	(株)磯田建設	大滝・地域振興課 ☎55-0861	随意契約	12月13日 【3月】	秩父市立久那小学校体育館外構工事 【久那2183番地1】	6,457,500 【6,426,000】	99.51%	守屋八潮・黒沢・黒瀬特定建設工事共同企業体	建築住宅課 ☎26-6869
	12月6日 【2月】	市有林はかけ植栽地獣害対策防護柵設置工事 【上吉田7277番1】	8,400,000 【6,989,850】	83.21%	秩父広域森林組合	吉田・地域振興課 ☎72-6083		12月13日 【3月】	県道石間下吉田線欠畑地内配水管布設替工事 【下吉田地内】	7,843,500 【7,770,000】	99.06%	津山建設工業(株)	水道部吉田事務所 ☎72-6085
指名競争入札	12月13日 【3月】	農林産物直売所改修工事 【吉田久長地内】	6,856,500 【5,873,700】	85.67%	(株)原萬工務店	吉田・地域振興課 ☎72-6083	随意契約	12月13日 【3月】	秩父市公共下水道中期ビジョン策定基礎調査業務委託 【公共下水道区域内】	5,218,500 【5,040,000】	96.58%	日本上下水道設計	下水道課 ☎25-5218
	12月13日 【3月】	下水道管渠築造工事10工区 【山田地内】	5,953,500 【5,218,500】	87.65%	(有)山口土建	下水道課 ☎25-5218							
	12月20日 【3月】	大滝振興会館改修工事 【大滝4277番地8】	5,733,000 【5,649,000】	98.53%	(株)マルカツ建設	建築住宅課 ☎26-6869							

※印：一般競争入札、指名競争入札は「落札率」、随意契約は「契約率」を表します。
問 工事の内容…表中の工事担当課、契約関係…契約課 ☎25-5216

市内の空間放射線量測定状況

市内の放射線量測定結果は下記のとおりで、測定したすべての地点で基準値を下回りました。☎生活衛生課 ☎25-5202

表1 市内の空間放射線量測定結果

測定箇所	地表からの高さ	1/20
歴史文化伝承館南側玄関前	0cm	0.073
	50cm	0.062
	100cm	0.059
	150cm	0.060
吉田総合支所	0cm	0.080
	50cm	0.068
	100cm	0.061
	150cm	0.073
大滝総合支所	0cm	0.072
	50cm	0.058
	100cm	0.058
	150cm	0.070
荒川総合支所	0cm	0.088
	50cm	0.085
	100cm	0.080
	150cm	0.083

※単位：マイクロシーベルト毎時
 ※簡易測定器による測定のため、あくまでも参考値です。
 ※使用測定器：「環境放射線モニタPA-1000Radi」
 ※事故から2年半が経過し、測定値に低下傾向が見られることから、9月から測定を月1回に変更しました。
 ☆国の基準：年間1.0ミリシーベルト（毎時0.23マイクロシーベルト）
 （国際放射線防護委員会(ICRP)の勧告で示された平常時年間放射線量の限度）

表2 大滝地域の空間放射線量測定結果

測定箇所	地表からの高さ	1/20
大血川溪流観光釣場付近	0cm	0.070
	50cm	0.079
	100cm	0.073
川又観光トイレ	0cm	0.107
	50cm	0.100
	100cm	0.095
川又：入川橋付近	0cm	0.108
	50cm	0.115
	100cm	0.110
栃本消防団詰所	0cm	0.105
	50cm	0.088
	100cm	0.094
滝沢サイクルパーク	0cm	0.088
	50cm	0.088
	100cm	0.087
中津川こまどり荘	0cm	0.060
	50cm	0.057
	100cm	0.063
仏石山トンネル付近	0cm	0.094
	50cm	0.103
	100cm	0.104
三峰駐車場	0cm	0.087
	50cm	0.069
	100cm	0.068

学校給食等の放射能測定を実施中

これまで市で実施した学校給食等の放射能測定結果について、放射性物質はすべて「不検出」でした。測定結果の速報等は、市HPで公表しています。

※「不検出」とは「検出下限値」未満のことです。「検出下限値」は、検体の比重によって異なります。

☎保健給食課 ☎22-2443

2014年1月 放射能測定施設・食材の検体一覧表

1/8(水)	原谷保	きゃべつ(千葉県産)
	日野田保	じゃがいも(北海道産)
1/9(木)	影森小保	はくさい(茨城県産)、小松菜(埼玉県産)
	荒川保	もやし(埼玉県産)、はくさい(茨城県産)
1/10(金)	一中保	れんこん(茨城県産)、ごぼう(青森県産)
	北部保	きゃべつ(千葉県産)、長ねぎ(千葉県産)
1/14(火)	原谷小保	たまねぎ(北海道産)、きゃべつ(埼玉県産)
	花の木保	たまねぎ(北海道産)
1/15(水)	永田保	もやし(埼玉県産)
	一小保	れんこん(茨城県産)、ごぼう(青森県産)
1/16(木)	大滝中保	小松菜(埼玉県産)、れんこん(茨城県産)
	影森小保	たまねぎ(北海道産)、じゃがいも(北海道産)
1/16(木)	荒川保	にんじん(埼玉県産)、長ねぎ(埼玉県産)

食品中の放射能セシウムの基準値(参考) 単位:Bq/kg

飲料水	10	一般食品(肉・卵・魚・その他)	100
牛乳	50	乳児用食品	50

※数値はセシウム134とセシウム137の合計値
 (厚生労働省発表 平成24年4月1日施行)

- ・検体説明：給食1食分は、測定日当日のものを測定しています。
- ・検査機器：株式会社テクノエーピーTN300Bベクレルモニター
 高感度NaI(Tl)シンチレータ φ3×3

1/17(金)	一中保	小松菜(埼玉県産)、またけ(秩父産)
	北部保	はくさい(秩父産)、にんじん(千葉県産)
1/20(月)	原谷小保	だいこん(埼玉県産)、はくさい(埼玉県産)
	影森保	にんじん(千葉県産)
1/21(火)	一小保	じゃがいも(北海道産)、きゃべつ(埼玉県産)
	大滝中保	きゃべつ(埼玉県産)、長ねぎ(埼玉県産)
1/22(水)	影森小保	にんじん(千葉県産)、きゃべつ(千葉県産)
	荒川保	たまねぎ(北海道産)、じゃがいも(北海道産)
1/23(木)	一中保	にんじん(千葉県産)、たまねぎ(北海道産)
	北部保	たまねぎ(北海道産)、じゃがいも(北海道産)
1/24(金)	原谷小保	にんじん(千葉県産)、長ねぎ(埼玉県産)
	高篠保	チンゲン菜(静岡県産)

保：共同調理場 保：保育所 ※「北部」：下吉田

自衛官募集

- 一般幹部候補生
 - 歯科・薬剤科幹部候補生
- 受付締切 4月25日(金)まで(必着)
- 予備自衛官補(一般・技能)
- 受付締切 4月2日(水)まで(必着)
- ☎自衛隊秩父地域事務所 ☎22-6157

「かかりつけ医」とは、家族の健康を把握し、体調不良や病気にかかった時に気軽に受診できる地域の病院・診療所(医院)の医師のことです。自宅の近くにかかりつけ医やかかりつけ歯科医をもつと、いざというときに安心です。「体調がすぐれない」と思ったら、まず「かかりつけ医」を受診してみてください。医師と顔見知りになって病気の相談や健康管理をしていきましょう。

また、「かかりつけ歯科医」を持つことで、定期的に歯の健康をチェックしてもらいましょう。

県内の医療機関や薬局の情報を知りたいときは、埼玉県ホームページの「埼玉県医療機能情報提供システム」をご利用ください。場所や診療科目・時間などの条件を入力すると、県内の約1万か所の医療機関や薬局を検索できます。(埼玉県医療機能情報提供システムで検索)

☎地域医療対策課 ☎22-2279

かかりつけ医・かかりつけ歯科医をもちましょう!

たばこのポイ捨て・歩きたばこは止めましょう!

たばこは喫煙所で! 携帯灰皿といっしょにマナーと良心を携帯ましょう



図1

高齢者のケガや事故が多くなっていることを踏まえ、セーフコミュニティでは、「高齢者の安全対策委員会」を設置しました。平成20年から5年間の救急搬送データ(3907件)のうち、最も多くを占める「転倒・転落」による搬送は、1192件ありました。これを年齢階層別にみると、65歳以上の高齢者の割合が高く、特に75歳以上の高齢者が、約半数に達していました。75歳以上の高齢者の「転倒・転落」による受傷の特徴として、特に「自宅」で転倒する事例が多く、玄関や階段など段差のあるところで発生しています(図1参照)。また、大腿部に受傷する人が多く、この場合、重症

高齢者の「転倒・転落」によるケガに注意

化する割合が高くなっています。時間帯では、午前中(8時〜正午)の搬送件数が多いのも特徴的です。委員会の議論でも、「高齢者の自宅でのケガが多い」という意見が多く出されました。今後、高齢者の「転倒・転落」による受傷を予防する対策を検討していきます。

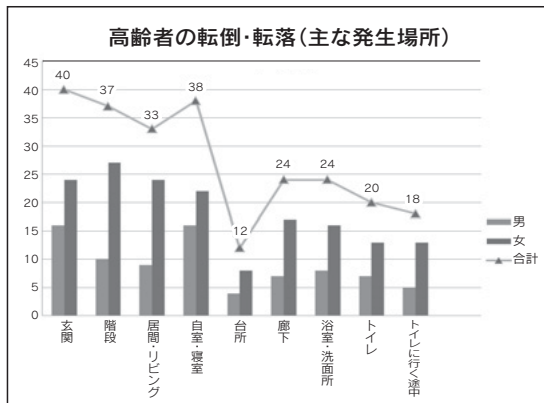
セーフスクールの横断幕設置

現在、秩父第二中学校、花の木小学校、南小学校をモデル校として、セーフスクールに取り組んでいます。このたび、3校に横断幕を設置しました。今後、平成27年度の認証取得に向けて、安全な学校環境づくりに取り組んでいきます。

問 危機管理課 ☎ 22-2206



南小学校の屋上に取り付けた横断幕



秩父ジオサイト図鑑

DSC14 「和銅遺跡」



黒谷地域は、秩父盆地内の新第三紀の地層と三波川帯との境界に位置します。

慶雲5年(708年)秩父で見つかった銅が朝廷に献上され、元号が和銅に改められ、貨幣「和同開珎」が作られました。

秩父地方の三波川帯から銅は、長瀬の法善寺裏の山などでも見つかっています。変成岩には黄鉄鉱や黄銅鉱が産出することが多く、「層状含銅硫化鉄鉱床」と言われ、別子銅山が有名です。

問 秩父まるごとジオパーク推進協議会事務局(観光課内)
☎ 25-5209 ☎ 27-2627

ジオパーク秩父ウオーキング 「札所めぐり段丘を見る」

と き 2月23日(日)午前10時〜午後4時
(大野原駅に集合・御花畑駅解散)
内 容 札所19番、秩父橋、20番、21番、22番、秩父公園橋、16番、17番、武甲酒造、秩父神社、15番、13番、団子坂と歩き、数万年かけて荒川がつくった、河成段丘の地形を観察し、札所の霊験記等との関係も考えます。
持ち物 弁当、飲み物、雨具等
参加費 500円(保険料、資料代)
※事前申し込み不要。当日集合場所にて受付
問 小幡喜一 ☎ 23-4606

第476回日曜地学ハイキング 「秩父札所めぐり 山地と盆地の境を見る」

と き 3月16日(日)午前10時〜午後4時
(影森駅に集合・武州中川駅解散)
内 容 札所27番、28番(橋立鍾乳洞)、浦山口不動名水、諸の翁塚(芭蕉句碑)、浦山ダム、29番、若御子神社(若御子断層洞)を観察します。
持ち物 弁当、飲み物、雨具等
参加費 100円(保険料、資料代)+鍾乳洞入場料(一般200円、小人100円)
※事前申し込み不要。当日集合場所にて受付
問 小幡喜一 ☎ 23-4606



「ちちぶ芸術祭」開催中 (3月のイベント)

ちちぶ芸術祭の期間中（3月まで）に開催される、様々なイベントを紹介します。

観るだけではなく、次は一緒に活動してみませんか？

☎秩父芸術祭実行委員会事務局（生涯学習課）

☎23-2294

イベント名	とき・ところ	内 容	問い合わせ
第4回 秩父墨画会 春季掛軸展	3月4日(火)～9日(日)10:00～17:00 ※初日は13:00～、最終日は15:00まで 芸術文化会館 展示室	秩父地域で最大の水墨画掛軸展。郷土色豊かな現代性で、個性的作品を多数展示します。 (入場無料)	秩父墨画会 加藤 ☎22-0629

☎秩父街バル実行委員会（紺七株）
☎26-17078

「**第三弾あの花バル**」で検索！
券がついて2,500円でご参加いただけます。詳しくはちちぶ街バルのHPをご覧ください。ちちぶ街バル」で検索！

第三弾あの花バル

埼玉アキナイバル(街バル)が秩父神社周辺で開催されます。

とき 2月22日(土)～3月9日(日)

※詳細は2月22日(土)の新聞折込チラシをご覧ください。

秩父まるごと大売出し
商店街内の参加店が逸品・目玉商品をご用意します。どんな商品・サービスが出るかはお楽しみ！この機会に商店街へお越しください。

とき 2月22日(土)～28日(金)

がんばる商店街！

都市計画案の縦覧を行います

都市計画法第17条により、秩父市が決定する都市計画の案の縦覧を行います。

●縦覧

内容 都市施設火葬場区域の変更(秩父斎場の建て替えにとまない、都市計画施設火葬場の範囲を10,900㎡から22,800㎡に拡大する。)

とき 2月17日(月)～3月3日(月)
午前9時～午後5時
(土・日を除く)

ところ 都市計画課(荒川総合支所内)

●案に対する意見書の提出

対象 秩父市の住民および利害関係人

提出先 都市計画課

☎都市計画課☎26-6867

国民年金だより

国民年金は、日本に住む20歳以上60歳未満のすべての人が加入しなければなりません。届出は加入するときだけでなく、被保険者種別が変わったときにも必要です。もし、届出されなかった場合、年金額が少なくなったり受け取れない場合もありますので、必ず届出をしましょう。

☎秩父年金事務所☎27-6560
市役所保険年金課国民年金担当

☎25-5201

吉田・大滝・荒川総合支所市民福祉課

吉田☎72-6082

大滝☎55-0863

荒川☎54-2395

こんなとき…

20歳になったら
(厚生年金・共済年金加入者を除く)

会社を退職したとき
(厚生年金・共済年金加入者の場合)

結婚や退職等で配偶者の扶養に入ったとき

配偶者の扶養からはずれたとき

配偶者が会社をかわったとき

どうする？

国民年金に加入の手続きをする

提出先 第1号被保険者→保険年金課または吉田・大滝・荒川総合支所市民福祉課
第3号被保険者→配偶者の勤務先

国民年金に加入の手続きをする

(被扶養配偶者であった方も同様です)
提出先 保険年金課または吉田・大滝・荒川総合支所市民福祉課

第3号被保険者への種別変更の届出をする

提出先 配偶者の勤務先

第3号被保険者から第1号被保険者への種別変更の手続きをする

提出先 保険年金課または吉田・大滝・荒川総合支所市民福祉課

引き続き第3号被保険者となる手続きをする

提出先 配偶者の新しい勤務先

犬のふんの後始末を！動物のふん・尿の適正処理は埼玉県条例により、飼い主に義務づけられています。散歩の際には必ず持ち帰りましょう！



こはる
奥谷 心暖 ちゃん
「おえかきが大好きです♡」
(大野原)



れいな
小澤 怜奈 ちゃん
「おにいちゃんたちに
負けたくないぞ!!」
(寺尾)



こうが
新田 煌芽 くん
「イタズラだ〜いすき!」
(大野原)



みゆ
今井 望結 ちゃん
「やんちゃで元気な
女の子♡」
(山田)



応募方法

1〜1歳半程度のお子さんの写真を同封し、住所・保護者の方のお名前・電話番号・お子さんのお名前（ふりがな）・性別・生年月日を明記のうえ、広報広聴課までご応募ください。
抽選に漏れた方も、2歳になる月まで再抽選します。

夢をかなえる 未来にはばたく

秩父地域の高校

男子ソフトボール部が30年ぶりの快挙
県大会で優勝 (秩父農工科学高校)



11月に行われた平成25年度埼玉県高等学校新人大会において、秩父農工科学高校男子ソフトボール部が私立強豪校を破って優勝し、全国大会の切符を手に入れました。県大会での優勝は実に30年ぶりで、選手と監督はこの快挙に喜びを分かち合いました。



埼玉栄高校との決勝戦では、渡辺裕人さん（森林科学科2年・秩父第一中学校出身）が決勝点となる先制2ランホームランを放ち、先発の中島悠貴さん（農業科2年・高篠中学校出身）は1失点の好投で、見事完投勝利しました。

今年3月に静岡県で行われる全国高等学校選抜大会に向け、主将の大野優也さん（電子機械科2年・影森中学校出身）は、「全国大会では、農工科学らしく明るく元気よく、全国制覇という大きな目標を持ち、また埼玉県代表という気持ちを忘れずに頑張ります。」と力強く語ってくれました。

市民文芸

俳句

瘦身の釈迦の後光や成道会
映画館消えて昭和の花八ッ手
舞殿の幣新しき年用意
火男の仮面の口の息白し
柚が妻なれどちらりと初鏡
年の瀬の老いし二人の掃除かな
夜祭終え早や北国は雪国に
日向ぼこ空に心を遊ばせて
母の年迎える冬の身に沁みる
秩父路に旗ひるがえる蕎麦祭

（評）今回の応募作品70句のうち、老いの寂しさを詠った作品が多く見られました。しかし、みつさんは柚の妻の女らしさを持ち続ける姿を描き、ハクさんは夫婦の活力を詠い、一登さんは空に遊ばせる心のゆとりを表白し、種子さんは身に沁みる冬を強く生きぬいています。釈迦の悟りを得た12月8日の法会を描いた大仙さんは、瘦身の仏像に想いを表白し、真弓さんは昭和も遠くなったことに思いを馳せました。梅子さんと清二さんは、冬から新年への神楽に材を求め、恒子さんは被災地へ、愛子さんは地域起こしへの思いを表白。

※次回3月号は短歌を掲載します

- | | | | | | | | | | |
|----|-----|-----|------|----|-----|-----|----|-----|------|
| 上町 | 中村町 | 大野原 | 荒川上野 | 栃谷 | 道生町 | 下影森 | 山田 | 近戸町 | 吉田久長 |
| 濱田 | 平田 | 黒沢 | 浅見 | 竹村 | 福田 | 江田 | 荒船 | 須田 | 齋藤 |
| 愛子 | 種子 | 一登 | 恒子 | ハク | みつ | 清二 | 梅子 | 真弓 | 大仙 |

竹内弥太郎 選

短歌、俳句の応募は、住所・お名前（ふりがな）を明記のうえ、必ず官製はがきで広報広聴課までお送りください。1通に2首または2句まで、各1通までです。

俳句 2月末締切→4月号に掲載

短歌 3月末締切→5月号に掲載



1月12日、華やかに着飾った新成人664人が出席して成人式が行われました。式典の合間には、近況を話し合ったり記念撮影したりと、旧友との再会を喜び合う様子があちらこちらで見られました。また、19日には「秩父手をつなぐ育成会」による「成人を祝う会」が行われ、7人の門出を祝福しました。



**みんなと一緒に
楽しく元気に**

上町長寿クラブと桜木町長寿クラブが全国老人クラブ連合会「2013活動賞」を受賞されました。市内団体では初めての受賞で、上町長寿クラブが「仲間づくり活動部門」、桜木町長寿クラブが「健康づくり活動部門」を受賞されました。おめでとうございます。

▲上「上町長寿クラブ」歩く会の途中で楽しく昼食
下「桜木町長寿クラブ」みんなでレクダンス

冬の風物詩「三十槌の氷柱」



冬の厳しい寒さで、自然に流れ出た岩清水がゆっくりと凍ってできた自然の造形美「三十槌の氷柱」が見ごろを迎え、1月4日から「大滝水まつり」が開催されています。冬の自然が創る氷の芸術に、訪れた見学者はカメラを向けていました。

**ちちぶ
トピックス**

伝統を受け継ぐ若い後継者が好演



1月13日、歴史文化伝承館ホールで平成25年度秩父市民俗芸能大会が行われ、伝承に取り組んでいる児童・生徒による民俗芸能の公演が行われました。若々しく躍動感のある演技に客席から大きな拍手が送られました。

郷土愛を深めるかるた大会



荒川農村環境改善センターで「第19回秩父市荒川子ども会彩の国21世紀郷土かるた大会」が開催されました。個人戦と団体戦に108人が参加し、素早い動きで札を取り合うなど、熱戦を繰り広げました。高学年個人の部優勝者と団体戦優勝チームが3月に本庄市で行われる県大会に出場します。

消防団特別警戒出陣式



12月25日、吉田総合支所前において消防団歳末火災特別警戒出陣式が行われました。市内の各方面隊の消防団が参加し、式典の後に、パトカーの先導で消防団車両が火災予防の広報を行いながら、各管内へ走行しました。

お知らせ

のページ

HP ホームページを参照

1 聖地公園 無料送迎バス運行

西武秩父駅と秩父鉄道秩父駅の両駅から聖地公園まで、往復無料送迎バスを運行します。

バス運行日 3月21日(金・祝)・22日(土)・23日(日)

両駅発 午前9時～午後4時

聖地公園発 午前10時～午後5時

問 聖地公園管理事務所
☎ 22-13469

2 聖地公園の旧秩父駅舎を無料休憩所として開館

とき 3月14日(金)～24日(月)

午前9時～午後5時

※秩父鉄道関係資料展示中!

問 文化財保護課 ☎ 22-12481

3 市民満足度調査を実施

この調査は、市民の皆さんに市の取り組み(38項目)ごとの「重要度」・「満足度」を伺うことで市政に関する満足度を把握・分析し、今後の行政経営に役立てることを目的としています。

満16歳以上の市民の中から無作為抽出で選ばれた2,000人の皆さんに調査票をお送りします。平成21年度から毎年実施しているため、以前ご協力をいただいた方へ調査票をお送りする場合がありますが、ご了承ください。

郵送された調査票にご記入のうえ、同封の返信用封筒に入れて、3月4日(火)までに投函してください。ご理解とご協力をお願いします。

問 改革推進課 ☎ 22-12202

4 文化振興基金助成事業の受付

対象	金額
①4月～7月にアマチュア文化団体が実施する文化活動(活動成果の発表等)	対象経費の2分の1以内(上限25万円)
②4月～7月に伝統・郷土芸能団体が実施する伝統・郷土芸能用具の備品整備、後継者育成等	対象経費の20万円以内

申込期限 2月24日(月)消印有効

申・問 〒330-0193 01

さいたま市浦和区高砂3-15-1
埼玉県文化振興課(☎048-830-12887)へ

5 第64回埼玉県美術展覧会 作品募集

出品部門 日本画(水墨画含む)、洋画(版画含む)、彫刻、工芸、書(篆刻・刻字含む)、写真

※各部門規格制限あり(詳細は開催要項参照)

応募資格 15歳以上の県内在住・在勤・在学者(中学生を除く)

出品点数 各部門3点まで

出展手数料 1点3,000円

搬入期間 【個人搬入】5月9日(金)～11日(日)、【業者搬入】5月8日(木)～10日(土)、11日(日)、いずれも午前10時～午後4時30分

※8日(木)午後1時～午後4時30分は日本画、洋画、書の受付

応募方法 開催要項を確認のうえ、搬入期間に県立近代美術館(さいたま市)へ直接持参する。(事前の申し込み不要)

開催要項・申込書 県生涯学習文化財課、市役所生涯学習課(芸術文化会館)、各公民館、図書館で配布。埼玉県美術展覧会HPからもダウンロードできます。

●**埼玉県美術展覧会**

とき 5月27日(火)～6月18日(水) 午前10時～午後5時30分(月曜休館)

とくところ 県立近代美術館

入場料 無料

問 県生涯学習文化財課
☎ 048-830-16921

広告

住宅名[募集戸数] (所在地)	間取り (建築年)	家賃、駐車場ほか
和田 [3戸] (下吉田7017-2他)	3DK (S53)	家賃：9,400円～16,500円 駐車場なし 浴槽・風呂釜持込
美原 [1戸] (吉田久長85)	3DK (S58)	家賃：11,800円～18,400円 駐車場代：500円 (1戸1台) 浴槽・風呂釜持込
神庭第1 [2戸] (大滝846-1)	3DK (S63)	家賃：14,100円～27,700円 駐車場なし 浴槽・風呂釜持込
白久 [1戸] (荒川白久1642-1)	2LDK (H10)	家賃：19,900円～39,100円 駐車場代：2,000円 (1戸1台)

※家賃・駐車場代については変更になる場合があります。

6 市営住宅入居者募集

受付期間 2月24日(月)～28日(金)
申込の資格

- ①市内に住所または勤務地があり、市税等の滞納がないこと
- ②同居する親族があること
- ③入居する世帯全員の収入の総額が、基準の範囲内にあること
- ④明らかに住宅に困っていること
- ⑤申込者本人を含む同居世帯の全員が、暴力団関係者ではないこと

入居予定時期 5月ごろを予定

※申込者数多数の場合は抽選
※申込書は受付期間前にも配布します(HP)にも掲載しています。
※申込数に達しない場合は、受付期間を1か月程度延長します

申・團 建築住宅課 ☎26-6869
吉田・大滝・荒川総合支所地域振興課

吉田 ☎72-6083
大滝 ☎55-0861
荒川 ☎54-2114



7 40代からの「ゆるヨガ」

プチ瞑想、呼吸法等でリラクゼーションしてみませんか？身体に負担をかけない楽ちん体操で、細胞を元気にします。

とき 3月5日、12日、19日の各水曜日、午後6時30分～8時(全3回)

ところ 福祉女性会館第5会議室(和室)

講師 呼吸法研究会

参加費 無料

定員 20人

持ち物 バスタオル

申 2月28日(金)までに ☎、FAX、メールで生涯学習課へ

☎23-2294、FAX23-2298

✉ syogai@city.chichibu.lg.jp

8 こども向け水泳教室

●児童基礎クロールクラス

とき 【Aコース】4月9日～5月21日【Bコース】5月23日～

6月27日の毎週水・金曜日(各コース全11回)午後4時～5時20分
対象 小学新1、2年生

定員 各コース15人

参加費 各5,000円

●幼児クラス

とき 4月17日～6月26日の毎週木曜日(全11回)午後4時～5時20分

対象 新年長5歳児

定員 15人

参加費 5,000円

申 往復はがきに①希望のクラス、②コース(第2希望があれば記入)、

③参加者の住所、④氏名(ふりがな)、

⑤性別、⑥生年月日、⑦保護者の氏名、

⑧電話番号を記入のうえ、3月10日(月)(消印有効)までに左記へ郵送。

(定員を超えた場合は抽選)

☎ 温水プール ☎22-7411

〒368-0005 大野原299-1



9 レクリエーション祭り

ニュースポーツ・チャレンジゲーム他各種目の体験。ビンゴゲームも行います。

とき 3月16日(日)正午～午後4時

ところ 文化体育センター

参加費 無料

☎ 秩父市レクリエーション協会

事務局 磯田 ☎53-8878



広告

広告

10 ふれあいフェスタ
〜第3回〜
ちびボランティア交流会

秩父で活動しているボランティアの発表の場、交流の場として開催します。

団体の活動発表・展示等ありますので、ボランティアをしている人、したいと思っている人、どなたでも参加できます。空くじなしのくじ引きコーナーもあります。お気軽にお越しください。

とき 3月9日(日)午前10時〜午後3時(予定)

ところ 福祉女性会館
秩父市社会福祉協議会
地域福祉推進課 ☎22-11514

11 自死遺族「語る56年」

我が国では年間3万人、埼玉県では1,600人、秩父地域では数十人の方の命が、自死(自殺)により失われています。突然の出来事はあまりにも辛く、苦しく、悲しいことです。身近な方を自死(自殺)によりなくされた方に、胸に抱えた想いや大切な方との思い出を語りあう場を設けます。

とき 3月14日(金)午後1時30分〜3時30分

ところ 秩父保健所
申・関 3月7日(金)までに秩父保健所保健予防推進担当(☎22-13824)へ

12 市民ミュージカル体験レッスン

まずは稽古を体験してみませんか?
とき 3月29日(土)

午後1時〜4時30分
ところ 荒川公民館 ※運動のできる服装でご参加ください。

参加費 無料
講師 石丸さち子氏(秩父市民ミュージカル演出家)・泉忠道氏(同ボイストレーナー・声楽家)

定員 20人(先着順)
申・関 生涯学習課 ☎23-2294

13 中央公民館 吹奏楽クラブ演奏会

とき 3月15日(土)午後5時30分開場、6時開演

ところ 歴史文化伝承館ホール
演奏曲目 「未来へ」夕日メドレー
「ラテッキュー行進曲」他

指導・指揮 瀧川 淳先生
入場料 無料
関 吹奏楽クラブ
関根 ☎24-1155

14 早春子どもお茶会



お茶をたてたり、カードを使った簡単な遊びをしたりして、茶道を体験してみよう!

とき 3月16日(日)午前10時〜正午

ところ 歴史文化伝承館2階和室
対象 小・中学生と保護者(小学2年生までは保護者同伴)

※幼稚園児も保護者同伴で可
募集人数 20人(先着順、保護者含)

参加費 1人につき200円(お菓子代)当日集金します。

持ち物 白い靴下を持参
申 3月13日(木)までに☎で中央公民館(☎22-10420)へ

15 第3回秩父市長杯ペタンク大会

とき 3月30日(日)午前8時受付(小雨決行)

ところ 荒川総合運動公園グラウンド

参加資格 市内外在住問わず1チーム3人

参加費 1人 1,000円
※傷害保険料・昼食代含む

申・関 3月17日(月)までに市民スポーツ課(スポーツ健康センター2階 ☎25-5230)へ

16 第56回 秩父宮記念 ミューズの森チャレンジロードレース大会

とき 6月8日(日)

受付 午前7時30分〜9時

ところ ミューズパークスポーツの森

コース スカイロード・林間コース等

種目 【1.5kmの部】小学生男女・ファミリー、【3.5kmの部】中学生男

広告

女・シニア(60歳以上)、「6kmの部」一般男女・高校生女子、「10kmの部」一般男女・高校生男子
参加費 小・中学生500円、高校生1,000円、一般2,500円、ファミリー2,000円
※ファミリーの部追加料金・子ども1人500円・大人1,000円(3人まで)

表彰 各部門1〜3位に賞状・記念品、4〜6位に賞状、全員に参加賞あり。

申 4月20日(日)までに☎または☎にて(手数料は申込者の負担)
HP <http://runnet.jp/>あるいは <http://www.sportsentry.ne.jp/>

☎0570-1550-846
関 市民スポーツ課 ☎25-5230

20 芸術文化会館での催し

とき	内容	ところ
2月23日(日) ～3月2日(日)	《第13回油彩クラブ展》 初日は正午から、最終日は午後3時まで	展示室1
3月12日(水) ～16日(日)	《第8回旧秩父セメントOB作品展》 初日は午前10時から、最終日は午後3時まで	展示室1～3 会議室4
毎週金曜日 午前10時～正午	赤岩智恵子『薔薇の微笑絵画教室』 ※生徒募集中	会議室3
毎週日曜日 午後3時～5時	赤岩智恵子『こども絵画教室』 ※生徒募集中(対象: 幼児・小中学生)	会議室4
第2土曜日 午前9時～午後5時	ミル・フルールnora 河崎妙子『押し花教室』 (途中昼休みあり)	会議室3
第2日曜日 第3金曜日 第4金曜日 午後1時～4時	海野俊雄『金工教室～手作り作品～』 銀の指輪・小皿等を作ります	会議室3
2月27日(木) 午後1時～5時	福田久美子『押し花教室』	会議室3

休館日 月曜日(祝日にあたる場合はその翌日)
開館時間 午前9時～午後5時
《各種作品展などに芸術文化会館をご利用ください》
皆さんの作品発表の場や作品制作の活動の場として、
展示室・会議室の貸し出しを有料で行っています。個展、
仲間展など各種作品展会場として、ぜひご利用ください。
☎芸術文化会館 22-2406

17 おつきりこみ・
いなり寿司作り教室

とき 3月6日(木)午後1時30分～
ところ 荒川農村環境改善センタ
ー調理室
定員 20人(申込順)
材料費 500円
☎2月20日(木)～26日(水)までに荒川
公民館(☎54-1058)へ

18 炭酸まんじゅう・
けんちん汁作り教室

とき 3月11日(火)午後1時30分～
ところ 荒川農村環境改善センタ
ー調理室
定員 20人(申込順)
材料費 500円
☎2月20日(木)～26日(水)までに荒川
公民館(☎54-1058)へ

とき 3月11日(火)午後1時30分～
ところ 荒川農村環境改善センタ
ー調理室
定員 20人(申込順)
材料費 500円

☎2月24日(月)～28日(金)午前8時40
分～午後5時に荒川公民館(☎54
-1058)へ

19 ちちぶ荒川
寒ざらしそばまつり

とき 3月2日(日)
ところ 午前10時～午後3時
そば処ちちぶ花見の里
内容 寒ざらしそば、みそポテ
ト等のB級グルメの販売、特産物
の直売を行います。
☎荒川そばの里づくり連絡協議会
(荒川商工会内) ☎54-1059

とき 3月2日(日)
ところ 午前10時～午後3時
そば処ちちぶ花見の里
内容 寒ざらしそば、みそポテ
ト等のB級グルメの販売、特産物
の直売を行います。
☎荒川そばの里づくり連絡協議会
(荒川商工会内) ☎54-1059

21 赤十字救急法講習会(基礎講習)

とき 3月2日(日)午前9時30分
～午後3時30分
ところ 福祉女性会館
内容 直ちに手当が必要な人に
対して、救急隊が到着するまでの
手当と観察、一次救命処置(心肺
蘇生・AEDを用いた除細動、気
道異物除去)について学びます。
受講料 1,500円(教材費等)
講師 日本赤十字社救急法指導員
定員 20人(応募者多数の場合
は抽選)
☎・☎2月21日(金)までに☎で社会
福祉課(☎25-5204)へ

22 ちちぶセミナー研究発表会

とき 3月1日(土)
午後1時～5時(予定)
ところ 歴史文化伝承館2階ホール
内容 「ジオパーク秩父探求コ
ースト」江戸時代の秩父発見コース」
の受講生による研究成果の発表と
講師による講評
対象 一般人
定員 200人
参加費 無料(申し込み不要)
☎歴史文化伝承館 ☎22-10420

23 講演会「アか国語で話そう」

とき ①3月9日(日)午後2時～
4時、②11日(火)午前10時30分～午
後0時30分
ところ ①歴史文化伝承館、②福

社女性会館
対象 どなたでも参加できます。
(乳幼児の託児あり、要申込)
内容 多言語の習得プロセスと
コミュニケーションについて考える
講師 (二財)言語交流研究所
研究員
参加費 無料
☎・☎(一財)言語交流研究所ヒ
ツポファミリークラブ 宮下
☎22-13885

24 ちちぶ夢創り
フィルハーモニー管弦楽団
第5回定期演奏会

とき 3月23日(日)
開場午後1時30分、開演2時
ところ ミューズパーク音楽堂
入場料 無料(整理券が必要)
曲目 エルガー/威風堂々第1
番、坂本造美/旅立ちの日に ほか
整理券配布場所
生涯学習課、歴史文化伝承館1階
総合窓口、吉田・大滝・荒川総合
支所市民福祉課(定員600人に
なり次第締切)
※0歳児から入場可能
一緒に演奏してみませんか?
演奏会当日、右記2曲の演奏に
参加してくださる方を募集します。
経験年数不問。1曲のみの参加も
可能です。募集楽器・楽譜・練習
日程などはお問合せください。
☎秩父芸術祭実行委員会事務局
(生涯学習課) ☎23-2294

23 講演会「アか国語で話そう」

とき ①3月9日(日)午後2時～
4時、②11日(火)午前10時30分～午
後0時30分
ところ ①歴史文化伝承館、②福

**25 地場産センター FND Chichibu
森永卓郎氏講演会**



とき 3月13日(木)午後6時〜7時30分
ところ 地場産センター4階大ホール

テーマ 経済構造の変化と秩父の活性化戦略

講師 獨協大学教授／経済アナリスト 森永 卓郎氏

定員 400人

対象 一般

参加費 無料(2/17月〜整理券配布)

問 (一財) 秩父地域地場産業振興センター ☎25-10088

26 親子スキー教室

「お父さん、お母さんも滑りたい」「子どもにはもっと上手になってほしい」そんな市民の方を対象に、親子スキー教室を開催します。

とき 3月8日(土)〜9日(日)

ところ 長野県志賀高原スキー場

参加費 中学生以上15,000円、小学生12,000円(バス代・宿泊費・夕朝食・傷害保険含)

指導者 全日本スキー連盟公認指導員および文部科学大臣認定地域体育指導者(A・B級)

定員 40人(初めての小学生も可)定員になり次第締め切ります。

●市民スキー大会

初心者でも参加できるリーゼンスラローム大会を親子スキー教室初日に行います。(メダル・賞状有)

とき 3月8日(土)午後から(大会のみ参加の方、直接現地へ集合)

参加費 2,000円

申 氏名(ふりがな)、住所、生年月日、☎を明記のうえ、2月28日(金)までに☎または持ち込みで左記へ

・黒澤 ☎23-15902

・新井 (有)丸竹商店 相生町2-6 ☎22-10520

問 秩父市スキー連盟 黒澤 ☎23-5902

27 第1回小鹿野スプリングカップ少年野球大会

子どもたちが魅せる一生懸命な姿を、ぜひご覧ください。

とき 3月8日(土)・9日(日)

ところ 小鹿野町総合運動公園野球場、他2会場

出場チーム 荒川少年野球、秩父ドリムス、他県内14チーム

問 西秩父商工会 ☎75-1381

**28 核問題について考えた
高校生たちの創作舞台と
中村里美さんのピースライブ**

とき 3月16日(日)午後1時〜

ところ 歴史文化伝承館2階ホール
内容 ①舞台「未来 コネクシヨン」核の恐ろしさ〜

昨夏、長崎を訪れ、被爆者たちと出会ったことをきっかけに高校

生が脚本を手がけた創作舞台です。
②中村里美さんのピースライブ
「私のヒロシマ・ナガサキ」

自作の歌と被ばく体験を朗読。

「世界中の誰にも同じ苦しみをさせたくない」という被爆者のメッセージを届けます。

参加費 無料

問 秩父ユネスコ協会事務局 江田 ☎090-1532815786

29 彩の国ふれあいの森

●草履作り

とき 3月15日(土)

午前10時〜午後3時

内容 わらと布を使った草履製作

定員 10人(先着順)

参加費 500円

●すかり(背負い編み袋)作り

とき 3月16日(日)

午前10時〜午後4時

内容 シュロ縄を使った、すかり(背負い編み袋)の製作

定員 10人(先着順)

参加費 1,000円

※その他の催しは☎にて

問 彩の国ふれあいの森管理事務所

☎56-10026

30 大滝げんきプラザ

●森の妖精・セツブンソウ見学ハイク

とき 3月6日(木)午前9時40分〜午後1時10分(道の駅両神温泉

薬師の湯集合)

対象 家族・一般
定員 10人(申込順)

参加費 300円(入園料)

●梅の香満喫・長尾根丘陵ハイク

とき 3月19日(水)午前10時15分〜午後2時40分(秩父駅集合)

対象 家族・一般

定員 10人(申込順)

参加費 1,300円(いちご狩りで食べ放題)

申 問いずれも3月1日(土)から☎にて大滝げんきプラザ(☎55-10014)へ

31 長瀬げんきプラザ文化祭

とき 2月23日(日)

内容 定期利用団体の「活動報告会」「作品展示会」「音楽・劇の発表会」「鑑賞会」「グラウンドゴルフ交流会」など。一般の方は自由に見学

参加費 無料

問 長瀬げんきプラザ ☎66-10177

32 みどりの村

●シイタケコマ打ち体験

とき 3月2日(日)午前10時〜正午

定員 30人

参加費 1,500円

申込締切 2月21日(金)

申 問往復はがき(催し名・参加者全員の住所・氏名・連絡先・年齢を記入)を、みどりの村管理事務所(〒368-10101小鹿野町小鹿野27 ☎75-3441)へ

2・3月の無料相談室

図書館だより

市民生活課の無料相談		☎25-5200
相談名	とき・ところ	
消費生活(多重債務)	毎週月～金曜日 9時～16時	秩父市役所(※)
法律	3月7日(金)・20日(休) 10時～15時	秩父市役所(※)
	※電話予約が必要。2月20日(休) 9時から受付、各日先着10人	
人権	毎月第2・4水曜 13時～16時	秩父市役所(※)
行政 ※時間は いずれも 13時～15時	2月17日(月)、3月17日(月)	秩父市役所(※)
	3月3日(月)	吉田総合支所(振興会館)
	2月24日(月)、3月24日(月)	大滝総合支所
	2月10日(月)、3月10日(月)	荒川総合支所
市民	第2・4木曜 13時～16時	秩父市役所(※)
行政手続	2月18日(火)、3月11日(火) 13時～15時	
登記	2月19日(火)、3月19日(水) 13時～15時	
不動産	2月20日(水)、3月20日(木) 10時～12時	
暴力	2月27日(水)、3月27日(木) 10時～15時	
女性	2月25日(火)、3月25日(火) 13時～15時	
労務・年金	3月7日(金) 13時～15時	
公証	第2・4火曜 10時～12時	

※秩父市役所の相談会場は歴史文化伝承館です。(消費生活:4階、法律:5階、その他:1階)なお、相談日が祝日の場合はお休みです。

相談名	相談日・内容・問い合わせ	
子育て	月～金曜 9時～16時	秩父市子育て支援センター ☎22-7282 ☎22-0723 吉田子育て支援センター ☎77-1145 ☎77-1148
子どもについての心配ごと	月～金曜 8時30分～17時15分	家庭児童相談室(社会福祉課) ☎25-5204
DVについて	月～金曜 8時30分～17時15分	社会福祉課 ☎25-5204 ※吉田・大滝・荒川総合支所市民福祉課でも実施
身体障がい者について	月～金曜(祝日を除く) 9時～17時	フレンドリー(カナの会) ☎22-7785 ☎22-7055
知的障がい者・障がい児について	月～金曜(祝日を除く) 9時～17時	フレンドリー(清心会) ☎22-7045 ☎21-6705
精神障がい者について	月～金曜 9時～17時	地域生活支援センター「アクセス」 ☎24-1025 ☎24-1026
障がい者の就労・生活	月～金曜(祝日を除く) 9時～17時	秩父障がい者就労支援センター「キャップ」 ☎22-2870
いじめ・不登校等	月～金曜 9時～17時	教育相談室 ☎22-2228
法律	毎月第2・4木曜 13時～16時(要予約) ☎秩父地方庁舎内	県民相談総合センター ☎048-830-7830
人権	月～金曜 8時30分～17時15分	さいたま地方法務局 秩父支局 ☎22-0827
	人権擁護委員による相談 火曜(第5週を除く) 9時～16時	
結婚	3/8(土)13時～16時 ※完全予約制(先着8人) ☎いきがいセンター	秩父市社会福祉協議会 ☎22-1514
心配ごと	3/20(木) 13時～16時 ☎福祉女性会館	
不動産	2/20(木)、3/20(木) 13時～15時 ☎地場産センター3階	埼玉県建協会秩父支部 ☎24-1774
内職	月～金曜 9時～16時 ☎ジョブプラザちちぶ	ジョブプラザちちぶ(地場産センター3階) ☎24-5222
	月～金曜 9時～17時 ☎ジョブプラザちちぶ	
職業	第3水曜 10時～15時 ☎吉田総合支所	商工課 ☎25-5208
	3/12(水)13時～16時30分 ※日々までに☎で要予約 ☎商工課(地場産センター3階)	商工課 ☎25-5208 (相談:埼玉県信用保証協会)
中小企業者向け金融よろず		
労働相談・メンタルヘルス(各機関の相談)	●秩父保健所「心の健康相談」 ☎22-3824 電話相談:月～金曜、午前8時30分～午後5時 精神科医師による相談:要予約	
	●労働相談センター(さいたま市) ☎048-830-4522 電話相談、産業カウンセラーのメンタルヘルス相談	

年度末蔵書点検休館のご案内

秩父図書館 3月11日(火)～16日(日)
荒川図書館 3月4日(火)～7日(金)
蔵書点検に伴い休館となります。その間の資料の返却はブックポストをご利用ください。CD・DVD・ビデオテープなど破損の恐れのあるものは、事務室までお持ちください。ご協力をお願いします。

秩父図書館の催しもの

●おはなし会(約30分)
とき 2月22日(土)(金いろとさかのおんどり 他)
3月8日(土)(かしこいモリー 他)
午後2時～
対象 4歳以上の幼児から小学校低学年の児童

荒川図書館の催しもの

●ピョピョタイム(約30分)
とき 3月11日(火)午前11時～
ところ ネットコミュニケーションルーム
対象 幼稚園・保育園に入る前のお子さんと保護者

新年度講座受講生の募集

●万葉集講座
とき 毎月第2・4金曜日 午後1時30分～3時
講師 近藤 章先生 定員 60人(先着順)
参加費 2,500円
●俳句講座
とき 毎月第2木曜日 午後1時30分～3時30分
講師 大野ひろ志先生 定員 25人(先着順)
参加費 2,500円
●短歌講座
とき 毎月第1水曜日 午後1時30分～3時30分
講師 岡部すず子先生 定員 25人(先着順)
参加費 2,500円
申込受付開始 3月5日(水)午前10時から
秩父図書館1階カウンターにて

※講座日程は一部変更になる場合があります。

対面朗読サービスをご利用ください

本が読みたいけれど、視覚障がい、高齢などによりご自分で本を読むことが困難な方は秩父図書館の対面朗読サービスをご利用ください。
☎利用希望日の1週間前までに、電話で秩父図書館へ

移動図書館車の巡回予定

●上吉田塚越 風間商店前(午後2時30分～3時)
3月12日(水)
●大滝中学校駐車場(午前11時15分～11時45分)
2月14日(金)、3月7日(金)
●荒川西小学校職員駐車場(午後1時～2時)
3月6日(木)
◎大雨等悪天候により、巡回できない場合があります。
◎貸出しには「図書館利用カード」が必要です。利用カードがない方はその場で発行しますので、身分証明書をお持ちください。
◎貸出期間は次回巡回日までです。

秩父図書館 (午前10時～午後6時) 上町3-6-27 ☎22-0943
荒川図書館 (午前9時～午後5時) 荒川日野66-2 ☎54-1034
秩父図書館吉田分館 (午前9時～午後5時) 下吉田6569-1 ☎77-1100
秩父図書館大滝分館 (午前9時～午後5時) 大滝945 ☎55-0033

※図書館休館日はP.28「くらしのカレンダー」をご覧ください。

かしこい就職方法教えます

就職に悩むすべての方を対象としたカウンセリングを無料で行います。

●キャリアカウンセリング(要予約)

とき 2月19日(水)、3月5日(水)・19日(水)
午前10時～(1人45分、5人まで)
ところ 秩父勤労者福祉センター(国道140号沿い、秩父第一小学校前)

予約専用受付ダイヤル(キャリアセンターランチ等事業事務局)

☎048-601-2229 ☎商工課 ☎25-5208

担当部署が不明の場合や「緊急」の場合は、「おきがるコール」へご連絡を!

☎26-1133(専用電話)

秩父保健センター ☎22-0648

※駐車場が満車の場合は第2駐車場をご利用ください

■乳幼児健診 13:00~13:45受付

回	3月4日(火)	内	10か月児健診 (H25.5月生)
回	3月12日(水)	内	4か月児健診 (H25.10月生)
回	3月13日(木)	内	3歳児健診 (H22.11月生)
回	3月20日(木)	内	1歳6か月児健診 (H24.8月生)

持 母子健康手帳、健診アンケート等

■育児相談

日 3月25日(火)9:30~10:30受付

内 育児相談、栄養相談、身長・体重測定

■健康相談

日 3月6日(木)9:30~10:30受付

内 栄養相談(予約制)、健康相談、血圧測定等

持 健康手帳

申 前日までに秩父保健センターへ電話または窓口にて

吉田保健センター ☎77-1112

■乳幼児健診 13:00~13:45受付

回	3月14日(金)	内	1歳6か月児健診 (H24.7・8月生)
		内	2歳児歯科健診 (H24.1・2月生)
		内	3歳児健診 (H22.10・11月生)

持 健康カレンダーP.13、14、15をご覧ください。

※平成23年9月~12月生まれの2歳児歯科健診未受診児で今回希望される幼児は、吉田保健センターへ電話または窓口にて

■育児相談・健康相談

日 3月7日(金)9:30~10:30受付

内 育児相談、身長・体重測定、健康相談

大滝保健センター ☎55-0102

■健康相談

日 2月18日(火)、3月18日(火)9:30~10:30受付

場 大滝総合支所内

内 健康相談、血圧測定等 持 健康手帳

荒川保健センター ☎54-2231

■育児相談・栄養相談

日 3月3日(月)9:30~10:30受付

内 育児相談、身長・体重測定、栄養士による栄養相談

■健康相談

日 3月12日(水)13:30~14:30受付

内 健康相談、血圧測定等 持 健康手帳



●秩父郡市医師会

休日急患当番医

【初期救急医療】

入院の必要がなく外来で処置できると思われる帰宅可能な救急患者に対応

休日診療所 【診療時間：午前10時~午後5時】		在宅当番医 【診療時間：午前9時~午後6時】		
2月9日	医師会 休日診療所 (内・小) 熊木町 ☎23-8561	南須原医院 (内・外)	長瀬町	☎66-2038
11日		長瀬医新クリニック (内・外・泌)	長瀬町	☎66-1000
16日		小鹿野中央病院 (診療科はお問合わせください)	小鹿野町	☎75-2332
23日		近藤医院 (婦・内)	日野田町	☎22-0043
		小鹿野中央病院 (診療科はお問合わせください)	小鹿野町	☎75-2332
3月2日		横田内科・呼吸器科クリニック (内・呼)	小鹿野町	☎72-7447
9日		小鹿野中央病院 (診療科はお問合わせください)	小鹿野町	☎75-2332
16日		大谷津医院 (内・小)	阿保町	☎22-6329
21日		松本クリニック (内)	日野田町	☎22-3000

※平日、休日の救急医療体制については秩父郡市医師会のHPでもご確認いただけます。

※医療機関の都合で変更になることがあります。秩父消防本部 (☎21-0119) でご確認ください。

【二次救急医療】

入院治療を必要と思われる救急患者、救急車にて搬送された重症救急患者に対応

【診療時間：午前8時30分~翌日午前8時30分】			
2月9日	皆野病院	皆野町	☎62-6300
11日	秩父市立病院	桜木町	☎23-0611
16日	秩父病院	和泉町	☎22-3022
23日	皆野病院	皆野町	☎62-6300
3月2日	秩父市立病院	桜木町	☎23-0611
9日	秩父病院	和泉町	☎22-3022
16日	秩父市立病院	桜木町	☎23-0611
21日	秩父市立病院	桜木町	☎23-0611

※午後6時以降は必ず電話で確認のうえ受診してください。

平日夜間小児初期救急

曜日	病院名	電話
月曜	あらいクリニック	☎25-2711
水曜	秩父病院	☎22-3022
火・木・金曜	秩父市立病院	☎23-0611

【受付時間】 午後7時30分~午後10時
(祝日は行いません。)

※必ず電話で確認のうえ受診してください。

埼玉県小児救急電話相談

電話番号

#8000 (シャープ8000番)

※NTTプッシュ回線の場合

048-833-7911

※IP・ひかり・ダイヤル回線の場合

相談時間

月~土曜：午後7時~翌午前7時

日曜・祝日・年末年始：午前9時~翌午前7時

埼玉県精神科救急情報センター

夜間・休日において、精神疾患を有する方やその家族などから緊急的な相談を電話で受け付けます。

電話番号 048-723-8699

(ハロ-キューキュー)

受付時間

平日 (月~金曜) 午後5時~翌午前8時30分

休日 (土曜・日曜・祝日)

午前8時30分~翌午前8時30分

●藤岡多野医師会

休日急患当番医

(藤岡局0274)

2月9日	光病院	藤岡市本郷	☎24-1234	3月2日	篠塚病院	藤岡市篠塚	☎23-9261
11日	鬼石病院	藤岡市鬼石	☎52-3121	9日	光病院	藤岡市本郷	☎24-1234
16日	くすの木病院	藤岡市旭町	☎24-3111	16日	鬼石病院	藤岡市鬼石	☎52-3121
23日	藤岡総合病院	藤岡市宮本町	☎22-3311	21日	くすの木病院	藤岡市旭町	☎24-3111

いよいよ健康・すくすく子育て

保健センターだより

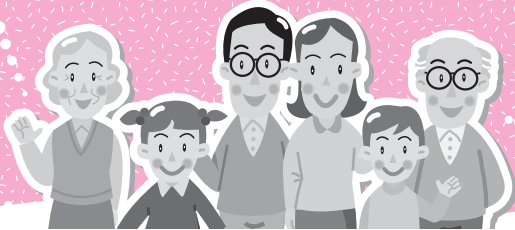

各保健センター共通のお知らせ

■指定医療機関で受けられる検診（個別検診：胃がん・子宮がん・歯周疾患検診）および大腸がん検診の申込み

【申】各保健センターの窓口で随時受け付けています。

（受付時間 8：30～17：15、土・日・祝日を除く）

【詳】健康カレンダーをご覧ください。

※個別検診の申し込みは2月28日（金）までです。

■秩父市言語教室「えがおの会」

【日】3月27日（木）13：30～15：30 【場】影森公民館

【対】脳血管疾患等の後遺症により、「話す」「読む」「書く」「聴いて理解する」などでお困りの方と家族

【内】歌やゲーム、口の体操、参加者同士でのコミュニケーション等

【詳】各保健センターへ

■ソーシャルクラブ（まごころの会）

こころに病気をもつ方の、自立や社会復帰を目指したグループ活動です。

【対】精神に障がいのある市民の方

【内】料理やスポーツ、室内ゲームなど

【場】秩父保健センター

【詳】各保健センター

■両親学級

【日】3月3日（月）・9日（日）・27日（木）13：00～13：15 受付

【内】健康カレンダーP.10をご覧ください。

【対】妊娠5か月を過ぎた初回妊婦さんとその家族等

【申】2月21日（金）までに秩父保健センターへ電話または窓口にて

■親子でタッチ！！ベビーマッサージ教室

【日】3月19日（木）13：30～15：00 【場】秩父保健センター

【対】生後2～4か月の赤ちゃんとその保護者 【定】20組

【内】ベビーマッサージ・参加者の交流

【申】3月12日（水）までに電話で秩父保健センターへ

※定員を超えた場合は抽選となります（この教室に初めて参加する方優先）

■あそびの教室

親子で楽しくあそぶ経験づくりの教室です。

【日】3月13日（木） 9：30～11：10 【場】荒川保健センター

【日】3月25日（火） 9：30～11：10 【場】吉田保健センター

【日】3月26日（水） 9：30～11：10 【場】秩父保健センター

【対】1歳6か月を過ぎたお子さんとその家族の方

【申】初めて参加する方は、希望する保健センターへ電話ま

たは窓口にて

■すこやか相談

お子さんのしつけ、ことば、運動発達等、子育てに心配・不安のある方は、ご相談ください。

【日】3月14日（金） 【内】運動発達相談 【場】秩父保健センター

【日】3月25日（火） 【内】ことばの相談 【場】吉田保健センター

問 予約制ですので、相談希望の1週間前までに各保健センターへ電話または窓口にて

■子育て教室～子どもの行動で困っていませんか？～

【日】3月16日（日）10：00～11：30（受付 9：45～）

【内】作業療法士 式地先生による「落ち着きがない・かんしゃくが強い子どもの対応」についての話

【対】1歳6か月～4歳児を育てる家族等

【場】荒川農村環境改善センター

【申】3月7日（金）までに秩父保健センターへ電話または窓口にて

※講演中、お子さんの保育を行います。希望する方は申込時にお伝えください。

■集団予防接種

○BCG

【日】2月24日（月）、3月18日（火）13：30～14：15 受付

【場】秩父保健センター

【対】生後5か月～1歳に至るまでの間にある者

※至るまで…誕生日前日を示します

【持】母子健康手帳、予診票、必要に応じて診断書

■指定医療機関で受けられる予防接種

○麻しん風しん

【対】第1期…1歳～2歳に至るまでの間にある者

第2期…小学校就学前の1年間（平成19年4月2日～平成20年4月1日生）

※2期該当者が無料で接種を受けられるのは、3月31日（月）までですので早めに接種をしましょう。

○日本脳炎

平成17年以降、積極的な勧奨を差し控えていましたが、平成22年7月より、標準接種年齢の接種勧奨が再開されました。平成7年4月2日～平成19年4月1日生まれの方は国の特例対象者で、20歳の誕生日の前々日まで公費で接種を受けることができます。母子健康手帳を確認していただき、規定の回数（4回）がお済みでない方は、各保健センターで予診票を受け取り、接種を受けてください。

【詳】各保健センターへ

■大人の風しん予防接種費補助

胎児に感染することにより引き起こされる「先天性風しん症候群」を予防するため、予防接種の費用の一部を助成しています。助成対象接種期間は3月31日（月）までです。申請書類等は各保健センターで配布しています。該当者の確認等詳しくは各保健センターまで（市庁でも紹介しています）

■愛の献血にご協力を

と き	実施時間	ところ（主催団体）
2月18日（火）	9：30～10：30	埼玉県秩父農林振興センター （埼玉県秩父農林振興センター）

※急な変更もありますので事前に確認をお願いします。

平成26年度 市内公民館 講座・クラブ受講生募集

申込方法

- ・講座・クラブの申込みは、各公民館で指定された期日（期間）・時間に、直接会費を添えて各公民館にお申し込みください。なお、電話でも受付可能な公民館もあります。電話申込みが可能な公民館は次のとおりです。
- 受付初日から電話で申込みができる公民館（土・日・祝日を除く。）
久那公民館、大田公民館、吉田公民館、大滝公民館、荒川公民館
- 受付日の翌日から電話で申込みのできる公民館（土・日・祝日を除く。定員を超えた場合は不可）
尾田蒔公民館、原谷公民館、高篠公民館、影森公民館、浦山公民館
- 電話で申込みのできない公民館（直接公民館でのみ受付）
中央公民館
- ・申込みの際は、筆記用具と「参加費・会費」（記載の金額）をお持ちください。「参加費・会費」は、講師謝礼（主催講座は除く）、クラブ運営費等に充当します。
- ・受付は先着順で、定員になり次第締め切ります。また、受付初日に定員を超えた場合は、市内在住の方を優先します。
- ・申込人員が少ない場合など、やむを得ず開講しないことがあります。
- ・受付当日は、混雑が予想されます。各公民館とも駐車スペースが少ないため、ご来館の際は公共交通機関をご利用いただくなど、皆様のご協力をお願いします。
- ・受付日初日に定員にならなかった講座・クラブは、翌日以降も随時申込を受け付けます。

講座・クラブの詳細（活動日、活動時間、定員等）については、各公民館へ直接お問い合わせください。

略語の 説明

活動曜日 月→月曜 火→火曜 水→水曜 木→木曜 金→金曜 土→土曜 日→日曜
 活動曜日の【例】「1・3金」→主に第1・3金曜日に活動することを意味します。
 参加費・会費 年→年間 半→半年分 4→4か月分 3→3か月分 2→2か月分 月→1か月分
 ★→材料費・テキスト代等別 ☆→材料費・テキスト代等含

尾田蒔公民館

☎23-9010 ㊚23-0983

注：受付日時が指定されています

申込受付：各クラブの開始時間30分前に、尾田蒔公民館へ原則本人が申込み。【受付日翌日から電話申込み可。（午前9時～午後5時：土・日・祝日を除く）】※No.16菊花クラブの受付は3月8日(土)の13時から行います。

【尾田蒔公民館 クラブ学習】

受付日	No.	クラブ名	活動曜日・開始時間	会費	受付日	No.	クラブ名	活動曜日・開始時間	会費
3/3(月)	1	ヨガ	月4回 月・19:00	半 6,000円	3/7(金)	14	囲碁	毎週 金・13:00	年 1,000円
3/4(火)	2	女性卓球	毎週 火・10:00	年 1,000円		15	金曜社交ダンス	毎週 金・19:00	3 6,000円
	3	手編み	月2回 火・10:00	半 5,000円★	3/8(土)	16	菊花	年6回 土・18:00	年 2,000円
	4	火曜女性卓球	毎週 火・13:00	年 1,000円	3/10(月)	17	男性卓球	毎週 月・9:30	年 1,000円
5	三味線	毎週 火・19:00	月 3,000円	18		スポーツ吹矢	2・4 月・13:30	半 5,000円☆	
3/5(水)	6	初心者火曜社交ダンス	毎週 火・19:00	月 2,000円	3/11(火)	19	水彩画	2 火・10:00	半 6,000円
	7	太極拳	1・3 水・10:00	半 5,000円	3/12(水)	20	カラオケ	月2回 水・13:00	月 1,500円★
3/6(木)	8	書道	1・2・4 水・19:00	月 2,500円☆	3/13(木)	21	童謡唱歌（若草の会）	2 木・10:00	年 2,000円
	9	歴史探訪の会	年3回・10:00	年 1,000円★	3/14(金)	22	フラダンス	毎週 金・14:00	半 6,000円☆
3/7(金)	10	七宝焼き	1 木・9:30	半 6,000円★		23	ハーモニカ	2・4 金・19:00	年 3,000円
	3/7(金)	11	和小物	1 木・13:30	半 3,000円★	3/28(金)	24	おりがみ	4 金・10:00
3/7(金)		12	女声コーラス	1・3 金・10:00	月 2,000円				
	13	生け花（龍生派）	年6回 金・13:30	年 3,000円★					

高篠公民館

☎22-1220 FAX23-0991

注：受付日時が指定されています

申込受付：各クラブごとに受付日の開始時間30分前に、高篠公民館へ原則本人が申込み。【受付日翌日から電話申込み可。(午前9時～午後5時：土・日・祝日を除く)】

【高篠公民館 クラブ学習】

受付日	No	クラブ名	活動曜日・開始時間	会 費	受付日	No	クラブ名	活動曜日・開始時間	会 費
3/1(土)	1	社交ダンス	土・19:00	半 10,000円	3/7(金)	14	童謡・唱歌	1 金・13:30	年 3,000円
	2	トールペイント	1・3 月・10:00	3 4,500円★		15	手芸・手編み	1・3 金・10:00	3 3,000円★
	3	長唄三味線 A	1・2・3 月・13:30	月 3,000円	3/10(月)	16	ストレッチ体操	2・4 月・9:30	3 3,000円
3/3(月)	4	民踊	月・13:30	月 1,500円	3/11(火)	17	ビーズ	2・4 火・10:00	3 4,500円★
	5	書道	1・2・3 月・19:00	月 2,000円☆		18	女性カラオケ(B)	2・4 火・13:30	年 1,000円
	6	女性カラオケ(A)	1・2・3 月・19:00	月 500円	19	ヨガ(火曜)	2・4 火・19:00	月 1,000円	
3/4(火)	7	フラダンス	火・9:30	3 3,000円	3/12(水)	20	絵手紙	2・4 水・13:30	月 1,000円★
	8	リトミックス	1・3 火・14:30	3 4,500円	3/13(木)	21	茶道	2・4 木・19:00	年 20,000円
3/5(水)	9	太極拳	水・10:00	半 6,000円	3/14(金)	22	料理	2 金・10:00	年 2,000円★
	10	女性卓球	水・13:30	年 1,000円		23	ヨガ(金曜)	2・4 金・13:30	半 3,500円
	11	卓球	水・19:00	年 2,000円	3/18(火)	24	高篠写真	3 火・13:30	年 3,000円
3/6(木)	12	木曜ダンス	木・19:00	月 2,000円					
	13	初心者ギター	1・3 木・13:30	3 3,500円★					

影森公民館

☎22-0777 FAX23-0993

注：受付日時が指定されています

申込受付：各クラブごとに指定日の開始時間30分前に、影森公民館へ原則本人が申込み。【受付日翌日から電話申込み可。(午前9時～午後5時：土・日・祝日を除く)】

【影森公民館 クラブ学習】

受付日	No	クラブ名	活動曜日・開始時間	会 費	受付日	No	クラブ名	活動曜日・開始時間	会 費
3/1(土)	1	リトルヒップホップ土曜	1～4 土・15:00	3 3,000円	3/6(木)	23	3B体操	1～4 木・10:00	3 4,500円★
	2	社交ダンス土曜	1～4 土・19:10	月 1,000円		24	フラダンス	1・2・3 木・13:30	半 5,000円
3/2(日)	3	卓球ほのほの	毎週 日・13:30 木・10:00	年 1,000円	25	料理	1 木・10:00	半 2,000円★	
	4	社交ダンス日曜	毎週 日・19:00	月 2,000円	3/7(金)	26	陶芸	1 金・9:30	半 3,000円★
3/3(月)	5	3B体操ラクラク(65歳以上)	1～4 月・10:00	3 3,000円		27	ストレッチ体操	毎週 金・10:00	半 6,000円
	6	囲碁	毎週 月・13:00	年 1,000円		28	オカリナ	毎週 金・13:30	半 5,000円
	7	パソコン	毎週 月・13:30	4 6,000円	29	水墨画	1・2・3 金・13:30	月 1,000円	
	8	ヨガ月曜	1～4 月・13:30	半 6,000円	30	Cダンス(小1～中3)	毎週 金・19:15	月 2,000円★	
	9	小筆	1・3 月・13:30	3 3,000円	31	社交ダンス金曜	1～4 金・19:00	月 2,000円	
3/4(火)	10	卓球女子	毎週 月 木・19:00	半 5,000円	3/10(月)	32	パッチワーク月曜	2・4 月・10:00	月 1,000円★
	11	卓球リフレッシュ(60歳以上の男女)	毎週 火・9:00 土・13:00	年 2,000円	3/11(火)	33	あみぐるみと毛糸手芸	2・4 火・10:00	3 4,500円★
	12	笑いヨガ	1・3 火・10:00	半 3,000円	3/12(水)	34	パッチワーク水曜	2・4 水・10:00	3 4,500円★
	13	吹矢火曜	毎週 火・13:30	半 1,000円		35	竹とんぼ	2・4 水・13:30	年 1,000円
	14	茶道(表千家)	1・3 火・13:30	3 5,000円	3/13(木)	36	三味線	2・4 水・13:30	3 6,000円
15	民踊	毎週 火・19:00	半 5,000円	37		カラオケ	2・4 木・13:30	半 3,000円	
3/5(水)	16	スポーツ吹矢水曜	毎週 水・10:00	半 3,000円	38	影森ビデオ	2・4 木・19:00	半 1,500円	
	17	ヨガ水曜	1～4 水・10:00	半 6,000円	3/14(金)	39	七宝焼き	3 金・13:30	半 6,500円★
	18	ビーズ	1・3 水・10:00	3 4,500円★	40	押し花	2・3 金・9:30	半 5,000円★	
	19	太極拳	1・3 水・13:30	半 4,000円	3/18(火)	41	歌声喫茶	3 金・13:30	半 3,000円
	20	和裁	毎週 水・13:30	3 6,000円★	42	童謡唱歌	4 金・13:30	年 2,500円	
	21	コーラス	2・3・4 水・19:00	2 3,000円	3/20(木)	43	フラワーアレンジメント	4 木・13:30	月 2,500円☆
	22	着付け	1・3 水・19:00	半 6,000円	44	写真	3 木・13:30	年 1,000円	

中央公民館

☎22-0420 FAX 24-0430

注：受付日時が指定されています

※中央公民館では詳細な募集案内を配布しています。

申込受付：3月12日(水)→ヨガクラブのみ (●印)

3月13日(木)→ヨガクラブ以外

受付時間：開始時間が午前→午前10時～11時

開始時間が午後→午後2時～3時

開始時間が午後6時以降→午後7時～8時 (日曜ヨガ含)

受付会場：歴史文化伝承館ホール【電話申込み不可】

※中央公民館では歴史文化伝承館以外の会場で活動する講座・クラブがありますので、お申し込みの際にご確認ください。

会場欄の略語の説明

歴→歴史文化伝承館 影→影森公民館 ク→クラブハウス21 和→和銅ゴルフ

荒→荒川総合運動公園体育館 ス→スポーツ健康センター 福→福祉女性会館

【中央公民館 主催講座】(青少年学習部) (40歳以下の青少年優先。定員に余裕がある場合は年齢不問。)

No.	講座名	活動曜日・開始時間	参加費	会場
1	青年茶道教室	毎週月・18:30	年4,000円★	歴
2	火曜クッキング	1・3水・18:30	年3,000円★	影

【中央公民館 主催講座】(成人学習部) (一般市民対象)

No.	講座名	活動曜日・開始時間	参加費	会場
1	軽音楽教室	1・3水・18:30	年4,000円	歴
2	郷土学習教室	水・13:30	年2,000円	歴
3	新しい読書会	3木・9:30	年2,000円	歴
4	源氏物語を読む・宇治十帖	1・3金・10:00	半2,000円★	歴

【中央公民館 主催講座】(高齢者学習部) (60歳以上対象)

No.	講座名	活動曜日・開始時間	参加費	会場
1	寿学園教室	水・13:30	年2,000円	歴
2	寿健康教室	毎週金・10:00	年4,000円	歴・影

【中央公民館 クラブ学習】(女性学習部) (女性対象)

No.	クラブ名	活動曜日・開始時間	会費	会場
1	女声コーラス	毎週月・10:00	半7,000円	歴・影
2	七宝焼きA	2・4月・10:00	半6,000円★	歴
3	七宝焼きB	2・4月・13:30	半6,000円★	歴
4	洋裁A	毎週月・10:00	月2,000円	歴
5	洋裁B	毎週月・13:30	月2,000円	歴
6	女性ペン字	毎週水・9:30	4,000円	歴
7	手芸	毎週水・10:00	半7,000円★	歴
8	女性ゴルフ	毎週水・10:00	月4,000円	和
9	癒しのフラメンコ	毎週水・13:30	3,500円	歴・影
10	フラダンス	毎週水・10:00	3,000円	歴・影
11	料理	2・4水・10:00	半10,000円☆	影
12	女性卓球	水・9:00	半6,000円	又
13	洋裁C	毎週木・10:00	月2,000円	歴
14	女性民踊	毎週木・10:00	3,000円	歴・福
15	パッチワーク	2・4木・10:00、13:00 ※午前・午後に分けて募集	3,500円★	歴
16	日本舞踊	毎週金・13:30	2,400円	歴・影
17	エアロビクス	毎週金・19:00	半6,000円	歴・影

【中央公民館 クラブ学習】(成人学習部) (一般市民対象)

No.	クラブ名	活動曜日・開始時間	会費	会場
1	絵画	毎週月・9:00	半7,000円★	歴
2	ハーモニカ	1・3月・10:00	3,400円	歴
3	三味線	毎週月・13:30	月2,000円	歴・影
4	謡曲	2・3水・10:00	月2,000円	歴
5	ヨガ(昼)A●	毎週水・10:00	半6,000円	歴・ク
6	ヨガ(昼)B●	毎週水・13:30	半6,000円	歴・ク
7	話し方	2・4水・14:00	半6,000円	歴
8	火曜茶道	2・4水・19:00	3,12,000円	歴
9	火曜ヨガ●	2・4水・19:00	半3,500円	歴・ク
10	童謡唱歌を歌う会	水・9:30	年1,000円	歴
11	植物を描く会	水・10:00	半5,000円	歴
12	茶道	水・10:00	月4,000円	歴
13	書道(昼)	2・4水・13:30	半5,000円	歴
14	民謡	1・3水・13:30	月2,000円	影
15	水墨画(昼)	1・3水・13:30	半4,000円★	歴
16	日本画	2・4水・13:30	2,2,000円★	歴
17	ヨガ(夜)●	毎週水・19:00	半6,000円	歴・ク
18	水墨画(夜)	水・18:30	半6,000円★	歴
19	源氏物語を読む	1・3水・19:00	3,2,000円★	歴
20	初心者社交ダンス	毎週水・19:00	半6,000円	歴・影
21	俳句	3木・13:30	半3,000円	歴
22	太極拳	毎週木・18:45	半5,000円	歴・影
23	木曜ヨガ●	毎週木・19:00	半6,000円	歴・影
24	金曜ヨガ●	毎週金・10:00	半6,000円	歴・ク
25	金曜絵手紙	1・3金・10:00	半5,000円★	歴
26	細筆	1・2・3金・13:30	3,3,000円	歴
27	英会話(昼)	毎週金・13:30	半6,000円★	歴
28	英会話(夜)	毎週金・18:30	半6,000円★	歴
29	書道(夜)	金・18:45	半6,000円★	歴
30	てん刻	2・4金・18:30	半6,000円★	歴
31	卓球	毎週金・19:00	年2,000円	歴・荒
32	油彩	2・3・4木・9:00	半12,000円★	歴
33	文学	2・4木・10:00	年5,000円★	歴
34	土曜絵手紙	土・14:00	半5,000円★	歴
35	吹奏楽	土・18:00	半4,000円	歴
36	日曜ヨガ●	月2回目・10:00	半3,500円	ク

【中央公民館 クラブ学習】(高齢者学習部) (60歳以上優先)

No	クラブ名	活動曜日・開始時間	会費	会場
1	わかば民踊	毎週水・13:00	半4,000円	歴・福
2	寿卓球	毎週火木・13:00	年2,000円	歴・又

No	クラブ名	活動曜日・開始時間	会費	会場
3	寿書道	2・4木・13:30	半4,000円	歴

【中央公民館サークル活動】

史跡を訪ねる会、自然を訪ねる会、ダンス、パッチワークキルト、絵画、山歩き、フィルム写真など、主に公民館の講座やクラブが発展し、自主的に継続して活動している多くのサークルがあります。加入等のご希望の方は、中央公民館へご相談ください。

原谷公民館

☎22-0658 FAX23-0982

注：受付日時が指定されています

申込受付：各講座・クラブごとの受付日の開始時間に、原谷公民館へ原則本人が申込み。【受付日翌日から電話申込み可。(午前9時～午後5時：土・日・祝日を除く)】

【原谷公民館 主催講座】

受付日	No	講座名	活動曜日・開始時間	参加費
3/5(水)	1	寿健康教室 (60歳以上優先)	毎週水・10:00	年 5,000円

【原谷公民館 クラブ学習】

受付日	No	クラブ名	活動曜日・開始時間	会費
3/1(土)	1	手作りパン(初級)	1 土・9:00	年 12,000円☆
	2	絵画	1・3 土・9:00	半 6,000円
	3	フラメンコ	1・2・3 土・10:00	3 3,500円
3/2(日)	4	将棋	1・3 日・13:00	年 1,500円
3/3(月)	5	ソフトエアロビクス	毎週月・10:00	1回500円(加入時別途150円集金)
	6	月曜ヨガ(昼) (午前か午後を選択)	毎週月・10:00 同・13:30	半 6,000円
	7	月曜ヨガ(夜)	毎週月・19:00	半 6,000円
3/4(火)	8	書道	1・3 火・19:00	月 1,000円★
	9	民踊	毎週水・10:00	半 5,000円
	10	ピラティス	毎週水・10:30	3 5,000円
	11	社交ダンス	毎週水・19:00	半 9,000円
	12	押し花	1・3 火・14:00	月 2,000円★
	13	パッチワーク(午前)	1・3 火・10:00	3 3,000円★
	14	パッチワーク(午後)	1・3 火・13:30	3 3,000円★
3/5(水)	15	太極拳	1・3 水・13:30	年 5,000円
	16	水曜ツールペイント	1・3 水・10:00	3 3,000円★
3/6(木)	17	胡弓・津軽三味線	2・4 水・13:30	月 2,000円☆
	18	木曜エアロビクス	毎週木・10:00	半 8,000円
	19	3B体操	毎週木・13:30	3 4,500円
3/7(金)	20	レモン(水泳)	1・2・3・4 木・10:00	3 6,000円
	21	ペン字	1・3 木・9:30	3 3,000円★
	22	48式太極拳	1・3 木・19:00	3 3,000円
	23	木曜バランスボール	2・4 木・19:00	半 6,000円

受付日	No	クラブ名	活動曜日・開始時間	会費
3/7(金)	24	金曜コーラス	毎週金・11:00	月 1,500円☆
	25	金曜ヨガ	毎週金・19:00	半 6,000円
	26	金曜ダンス(社交)	1・2・3 金・19:00	3 6,000円
	27	編み物	1・3 金・13:30	4 4,000円★
	28	折り紙	1・3 金・10:00	3 3,000円
3/8(土)	29	パソコン(初級)	毎週土・13:30	半 10,000円★
	30	カラオケ	2・4 土・18:45	半 1,500円
	31	水墨画	2・4 土・13:30	半 6,000円★
3/10(月)	32	フルーツ	4 土・13:30	3 3,000円★
	33	吹奏楽	1・2・3 月と4 日 19:00	年 2,000円★
3/11(火)	34	火曜ハーモニカ	2・4 火・13:30	3 3,000円★
	35	生け花	2・4 火・13:30	半 4,500円★
	36	ソフトリフレッシュ体操	2・4 火・14:00	半 6,000円
3/12(水)	37	水曜コーラス	毎週水・19:00	月 2,000円☆
	38	囲碁	毎週水・13:00	年 1,000円☆
	39	大正琴	2・4 水・13:30	半 1,000円☆
3/13(木)	40	木曜ハーモニカ	2・4 木・10:00	3 3,000円★
	41	木曜ツールペイント	2・4 木・10:00	半 6,000円★
	42	木曜料理	3 木・10:00	半 7,000円☆
3/14(金)	43	フラダンス	毎週金・13:30	3 3,000円★
	44	金曜バランスボール	1・3 金・9:30	半 6,000円
	45	絵手紙	2・4 金・10:00	3 3,000円☆
	46	写真	3 金・18:30	年 2,000円
3/15(土)	47	手作りパン(上級)	3 土・9:00	年 12,000円☆
3/17(月)	48	童謡唱歌を歌おう会	3 月・13:30	年 1,500円

【原谷公民館 育児サークル】(未就園児対象)

受付日	No	サークル名	活動曜日・開始時間	参加費
3/10(月)	1	あたしんち	毎週月・10:00	年 1,000円
3/4(火)	2	よちよち	毎週火・10:00	年 1,000円

受付日	No	サークル名	活動曜日・開始時間	参加費
3/6(木)	3	にこにこツインズ	毎週木・10:00	年 150円★
3/7(金)	4	スマイル	毎週金・10:00	年 1,000円

略語の説明 活動曜日 月→月曜 火→火曜 水→水曜 木→木曜 金→金曜 土→土曜 日→日曜
参加費・会費 年→年間 半→半年分 4→4か月分 3→3か月分 2→2か月分 1→1か月分

★→材料費・テキスト代等別 ☆→材料費・テキスト代等含

久那公民館

☎22-1495 FAX23-0984

申込受付：2月20日(休)～3月20日(休)までの午前9時～午後5時までに、久那公民館へ申込み(土・日・祝日除く)
【電話申込み可】

【久那公民館 クラブ学習】

No	クラブ名	活動曜日・開始時間	会費	No	クラブ名	活動曜日・開始時間	会費
1	社交ダンス	毎週 木 ・19:00	月 2,000円	13	クラシックギター	2・4 水 ・18:45	半 10,000円
2	民踊	1・2・3 金 ・10:00	月 1,500円	14	現代俳句	3 水 ・13:30	年 2,000円
3	長唄三味線	1・2・3 金 ・10:00	月 3,000円	15	写真 (偶数月開講)	3 水 ・19:00	年 1,000円
4	獅子舞	毎週 金 ・19:00	なし	16	押し花絵	3 水 ・13:30	半 3,000円
5	硬式テニス	毎週 土 ・15:00	年 5,000円	17	ボールペン字	1・3 金 ・13:30	3 3,000円
6	民謡	1・2・3 土 ・18:30	月 2,000円	18	リコーダー	2 月 ・13:30 4 月 ・18:45	月 1,000円
7	ヨガ	毎週 月 ・10:00	半 6,000円	19	キッズヒップホップ (久那在住者優先)	毎週 金 ・17:15 (小学生のみ)	3 3,000円
8	スポーツ吹矢	1・3 月 ・13:30	年 6,000円	20	卓球	毎週 水 ・13:30 毎週 土 ・9:30	年 1,000円
9	屋台ばやし (久那在住者優先)	毎週 火 ・19:00	なし	21	3B体操	2・4 月 ・13:30	月 1,000円
10	ハーモニカ	2・4 木 ・19:00	月 2,000円				
11	将棋	2・3 日 ・13:00	年 500円				
12	フラダンス	2・4 火 ・14:00	半 6,000円				

大田公民館

☎62-1440 FAX62-2120

申込受付：3月24日(月)までの午前9時～午後5時に、大田公民館へ申込み。(土・日・祝日を除く)
【電話申込み可。】

【大田公民館 主催講座】

No	講座名	活動曜日・開始時間	参加費	No	講座名	活動曜日・開始時間	参加費
1	ラフター(笑い)ヨガ教室	4/8 火 ～10回・13:30	10回 1,000円	2	パッチワーク教室	4/17 木 ～12回・10:00	12回 1,000円★

【大田公民館 クラブ学習】

No	クラブ名	活動曜日・開始時間	会費	No	クラブ名	活動曜日・開始時間	会費
1	レザー・手芸(レザークラフト・編み物)	2・4 土 ・13:30	月 2,000円★	3	大正琴	2・4 月 ・13:00	月 2,500円
2	山野草を描く会(午前)	4 日 ・10:00	月 1,000円	4	ダンスクラブ	1・3 火 ・19:30	月 1,000円

※ダンスクラブはストレッチ運動を中心に活動をしています。

浦山公民館

☎24-4912 FAX23-0995

申込受付：3月3日(月)～28日(金)の午前9時～午後5時に、浦山公民館へ申込み(土・日・祝日を除く。)
【受付日翌日から電話申込み可。】

【浦山公民館 主催講座】

No	講座名	活動曜日・開始時間	参加費	No	講座名	活動曜日・開始時間	参加費
1	盆栽教室	毎月10日・19:00	年 1,000円	3	つとっこ作り教室	6/11 水 ・12:00	600円☆
2	大正琴教室	1・3 月 ・13:30	年 1,000円				

【浦山公民館 クラブ学習】

No	クラブ名	活動曜日・開始時間	会費
1	卓球	毎週 木 ・19:00	年 1,000円

吉田公民館

☎77-1100 FAX77-1441

申込受付：3月20日(木)までの午前9時～午後5時に、吉田公民館へ申込み（土・日・祝日を除く）。定員を超えた場合は抽選の場合があります。【電話申込み可】

【吉田公民館 主催講座】

No.	講座名	活動曜日・開始時間	参加費	No.	講座名	活動曜日・開始時間	参加費
1	フラダンス教室	1・3 水・19:00	年 1,000円★	3	万葉集教室	3 月・19:00	年 1,000円★
2	親子料理教室	2 土・10:00	年 1,000円★	4	声に出して読もう会	1 水・13:30	年 1,000円☆

【吉田公民館 クラブ学習】

No.	クラブ名	活動曜日・開始時間	会費	No.	クラブ名	活動曜日・開始時間	会費
1	手芸(編み物)	3 水・13:30	月 1,000円★	6	ウォーキング	1 水・13:00	3 2,500円
2	ヨガ	毎週 月・14:00	月 2,000円	7	マクラメ	2・4 水・13:30	なし★
3	マクロビオティック料理	2 水・13:30	月 500円★	8	パソコン	1・2・3 水・19:00	月 1,500円★
4	スポーツ吹矢	1・3 金・13:30	月 1,000円★	9	オカリナ	3 水・19:00	月 1,000円★
5	健康体操(自彊術)	1・3 水・13:30	月 1,500円★	10	バランスボール	2・4 水・10:00	月 1,000円

【吉田公民館 サークル活動】

リズム体操、女性学級、押し花絵、民謡など主に公民館の講座から発展し、自主的に継続して活動しているサークルがあります。加入等のご希望の方は、吉田公民館へご相談ください。

荒川公民館

☎54-1058 FAX54-2778

申込受付：3月20日(木)までの午前9時～午後5時に、荒川公民館へ申込み（土・日・祝日を除く）。【電話申込み可】

【荒川公民館 主催講座】

No.	講座名	活動月・開始時間	参加費
1	荒川寿大学(60歳～)	毎月1回 14:00	年 1,000円

【荒川公民館 クラブ学習】

No.	クラブ名	活動曜日・開始時間	会費	No.	クラブ名	活動曜日・開始時間	会費
1	荒川ハーモニカ	1・3 水・18:30	なし	13	パッチワーク(昼)	1・3 水・10:00	半 7,000円★
2	荒川謡曲会	月2回 水・13:00	年 50,000円★	14	パッチワーク(夜)	2・4 水・19:00	半 7,000円★
3	生花	2・4 月・19:00	年 12,000円★	15	民謡	2・3・4 金・19:00	3 5,000円★
4	絵手紙	2 土・13:00	月 1,000円★	16	ヨガ	毎週 金・13:30	半 6,000円★
5	おはなしくれよん	毎週 水・10:00	なし	17	わんぱくクラブ (年少児～小学4年)	月2回 土・13:00	半 4,000円
6	さわやかストレッチ	毎週 月・10:30	年 3,000円★	18	童謡・唱歌を歌う会	4 水・13:30	年 2,500円
7	3B体操あらかわ	1～4 水・19:00	月 2,000円★	19	リフレッシュ(昼) (エアロビクス)	毎週 水・10:30	1回 500円
8	3B体操ほがらか	1～4 水・10:00	月 2,000円★	20	ピラティス	毎週 木・10:00	3 6,000円
9	植物画スケッチ	毎週 水・10:00	月 1,000円★	21	ウォーキング	1 水・15:00	3 2,500円
10	水墨画	2・4 金・19:00	月 2,000円★				
11	太極拳	1～4 金・19:00	月 1,000円				
12	読書会	4 月・13:30	年 6,000円★				

大滝公民館

☎55-0033 FAX55-0911

申込受付：3月17日(月)の午前9時から、大滝公民館へ申込み（土・日・祝日を除く）。【初日から電話申込み可】

【大滝公民館 主催講座】

No.	講座名	活動曜日・開始時間	参加費	No.	講座名	活動曜日・開始時間	参加費
1	茶道教室	2・4 水・19:00	年 1,000円★	3	ヨガ教室	水・19:00	年 1,000円★
2	民謡教室	2・4 金・13:00	年 1,000円★	4	手芸教室	3 水・9:30	年 1,000円★

【大滝公民館 サークル活動】

民謡部・グランドゴルフ部・茶道部・文芸部・コーラス部・書道部・手芸部・軽音楽部・写真部・ヨガリーナ部・ウォーキング部が自主運営しています。それぞれ随時会員を募集しておりますので希望される方は大滝公民館までお問い合わせください。

略語の説明

活動曜日 月→月曜 水→水曜 木→木曜 金→金曜 土→土曜 日→日曜
参加費・会費 年→年間 半→半年分 4→4か月分 3→3か月分 2→2か月分 月→1か月分

★→材料費・テキスト代等別
☆→材料費・テキスト代等含

くらしのカレンダー



2月の納税

岡収納課 ☎22-2210

納期限 2/28(金)	● 固定資産税 第4期	● 国民健康保険税 第8期
-----------------------	-------------	---------------

納期限内の納付にご協力をお願いします。
口座振替をご利用の方は、納期限の日に振り替えますので預貯金の残高をご確認ください。

2014年2月号

日	月	火	水	木	金	土
2/9 休日窓口 休館：大滝	10 荒川 行政相談 休館：秩父 荒川 吉田	11 建国記念の日 休日窓口 休館：吉田 大滝	12 4か月児健診 荒川 すこやか相談(心理) 秩父 人権相談	13 平日夜間窓口 秩父 3歳児健診 吉田 おいしく楽しく健康講座 秩父 市民相談	14	15 休日窓口 休館：大滝
16 休日窓口 生活習慣病予防講演会 休館：大滝	17 秩父 行政相談 休館：秩父 荒川 吉田	18 秩父 モグモグクッキング教室 大滝 健康相談 秩父 公証相談 秩父 行政手続相談	19 ふらっと市長室(P.4参照) 秩父 健康相談 荒川 1歳6か月・3歳児健診 荒川 2歳児歯科健診 秩父 登記相談	20 秩父 1歳6か月児健診 吉田 おいしく楽しく健康講座 秩父 法律相談 秩父 不動産相談	21 秩父 すこやか相談(ことば)	22 休日窓口 休館：大滝
23 最終日曜窓口 休館：大滝	24 BCG予防接種 大滝 行政相談 休館：秩父 荒川 吉田	25 秩父 育児相談 吉田 あそびの教室 秩父 公証相談 秩父 女性相談	26 秩父 あそびの教室 秩父 人権相談	27 平日夜間窓口 言語教室 吉田 おいしく楽しく健康講座 荒川 あそびの教室 秩父 市民相談 秩父 暴力についての相談	28 秩父 食の安全・安心講習会	3/1 休日窓口 休館：大滝
2 休日窓口 休館：大滝	3 両親学級① 荒川 育児相談 吉田 行政相談 休館：秩父 荒川 吉田	4 10か月児健診 休館：荒川	5 荒川 簡単ヘルシー料理 休館：荒川	6 秩父 健康相談 休館：荒川	7 吉田 育児相談・健康相談 秩父 法律相談 秩父 労務・年金相談 休館：荒川	8 休日窓口 休館：大滝
9 休日窓口 両親学級② 休館：大滝	10 荒川 行政相談 休館：秩父 荒川 吉田	11 秩父 公証相談 秩父 行政手続相談 休館：秩父	12 ふらっと市長室(P.4参照) 4か月児健診 荒川 健康相談 秩父 人権相談 休館：秩父	13 平日夜間窓口 秩父 3歳児健診 荒川 あそびの教室 秩父 市民相談 休館：秩父	14 秩父 すこやか相談(運動発達) 吉田 1歳6か月・3歳児健診 吉田 2歳児歯科健診 休館：秩父	15 休日窓口 休館：秩父 大滝
16 休日窓口 子育て教室 休館：秩父 大滝	17 秩父 行政相談 休館：秩父 荒川 吉田	18 BCG予防接種 大滝 健康相談	19 秩父 ベビーマッサージ教室 秩父 登記相談	20 秩父 1歳6か月児健診 秩父 法律相談 秩父 不動産相談	21 春分の日 休日窓口 休館：吉田 大滝	22 休日窓口 休館：大滝

平日夜間・最終日曜・休日窓口(歴史文化伝承館1階)

※歴史文化伝承館西側入口をご利用ください。

平日夜間窓口	最終日曜窓口	休日窓口
午後5時15分～7時15分 (第2、第4木曜日)	午前8時30分～正午 午後1時～5時	午前8時30分～正午 午後1時～5時
市民課・保険年金課・こども課・収納課		市民課
①戸籍の届書の預かり ②戸籍謄本、住民票の写し、所得課税証明書等の発行 ③印鑑登録および印鑑証明書の発行 ④納税と納税相談の受付 ⑤死亡届に関する業務 ⑥転入、転出、転居届等の受付 ⑦国民健康保険、国民年金、高齢者医療等に関する業務 ⑧保育所、児童手当、子育て支援等に関する業務 ⑨パスポート(旅券)交付業務(最終日曜窓口では午前9時～正午、午後1時～4時30分) ⑩住民基本台帳カード(電子証明書を除く)に関する業務(転入届当日の即日交付申請受付は午後4時30分まで)		①戸籍の届書の預かり ②住民票の写し、所得課税証明書等の発行 ③印鑑証明書の発行(印鑑登録は行いません。) ④市への納入金の預かり(市税等、水道料、墓地使用料等) ⑤火葬許可証の発行業務
岡市民課 ☎22-5348	保険年金課 ☎25-5201	
収納課 ☎22-2210	こども課 ☎25-5206	

保健センターの催し・健診など(1段階)

■P.20、21「保健センターだより」や、市報ちちぶ3月号と合わせて配布した「秩父市健康カレンダー」もご覧ください。

市民生活課の無料相談室(2段階)

秩父 歴史文化伝承館 吉田 吉田総合支所
大滝 大滝総合支所 荒川 荒川総合支所

●消費生活相談(多重債務)

日 毎週月～金曜日(午前9時～午後4時)

場 歴史文化伝承館4階

問 市民生活課 ☎25-5200

■その他の相談はP.19「無料相談室」をご覧ください。

図書館休館日(最下段)

秩父 秩父図書館 吉田 吉田分館 大滝 大滝分館 荒川 荒川図書館

■P.19「図書館だより」もご覧ください。